中華郵政特准掛號立券特別價金寄遞之報紙

青島時報

社址關山路十七號　電話三三五五號　郵政信箱一四三號

第三千二百四十七號

今日本報三大張

登記證　中宣會中字壹肆肆貳號　內政部警字陸貳捌號

電報掛號二五一四號

中華民國十三年九月一日發行

印刷所關山路醒民印刷局

本報價目

本埠	外埠
零售每份大洋四分	每月大洋一元二角
每月大洋一元	半年六元六角
半年五元四角	全年十二元四角
全年十元	

廣告價目

普通	特別
△每英寸每日五角 每月三元	△每英寸每日一元 每月五元
△全面每月二百元 每日五十元	△全面每月四百元 每日七十元
△半面每月一百元 每日三十元	△半面二百元 每日四十元
△長期廣告面議	

明華商業儲蓄銀行

服務精神之一

匯欵

匯款穩速　取費低廉

通匯地點

北平、天津、上海、南京、漢口、及其他三十餘處

敝行電話　五一一四七　五一一四八　四二八五號

交通銀行

（政府特許之發展全國實業銀行）

資本金壹千萬元

公積金二百三十餘萬元

前清光緒三十三年創辦

辦理儲蓄信託及一般之銀行業務

青島本行　中山路三十號　電話　五〇一一至五〇一四　電報掛號　中文　六六三九　洋文　CHIAOTUNG

東鎮支行　東鎮威海路二七號　電話　五〇一五

第一倉庫　大港商河路一八號

第二倉庫　冠縣路九四號　電話均五〇一一至五〇一四

儲蓄部　附設中山路本行及東鎮支行內

保管部　附設中山路本行內

總行　上海黃浦灘十四號

外埠分支行

南京。下關。鎮江。武進。無錫。蘇州。觀前街。常熟。揚州。泰縣。南通。徐州。蚌埠。新浦。蕪湖。漢口。長沙。九江。沙市。杭州。寧波。紹興。餘姚。定海。蘭溪。天津。北平。保定。鄭州。唐山。石家莊。開封。濟南。濰縣。烟台。威海衛。龍口。瀋陽。南滿站。大連。營口。孫家台。四平街。洮南。哈爾濱。道裏。長春。吉林。富錦。黑龍江。張家口。歸綏。包頭鎮。上海南京路。上海民國路。上海提籃橋。上海界路。

金城銀行

▲資本總額壹千萬元

▲實收資本七百萬元

▲公積金三百萬元

業務要目

營業部　定期存款活期存款往來存款通知存款押匯及其他一切事務

儲蓄部　專營整存零付零存整付整存整付特種定存活存等儲蓄事務營業獨立會計公開利息優厚責任無限

匯兌部　國內各地均有通匯地點手續簡便匯遞迅速

總行　天津英租界中街

分行　北平　上海　漢口　大連　哈爾濱　南京　鄭州　蘇州　武昌　石家莊

青行　天津路元豐里口　電話　經理室　五一一八〇　營業室　三七三八

有線無線電報掛號均有中文七〇〇七　洋文 Kinchen

儲蓄章程函索即寄

國民政府註冊　英國政府註冊　荷蘭政府註冊

姚佐頓除根白濁丸

本醫生發明此丸藥性和平無攻伐瀉墜之弊有清毒止痛之功專治新久淋濁不論體虛溼熱或花柳傳染有痛無痛均能保證患者藥到病除永不復發購者須堅決認定（姚佐頓）庶不致誤

（各埠藥房均有出售）每料二元　半料一元

青島總經理中山路（共和藥房）（大中華藥房）

總發行所上海三馬路　姚佐頓大藥房謹啓

國民政府航空公路建設獎券辦事處啟事

第六期國民政府航空公路建設獎券業於六月廿九日在上海逸園當衆開獎所有下列各中獎號碼獎券應得獎金經由本處委託各地中央中國交通三大銀行代爲支付至給獎之有効期間自民國二十三年七月七日起至二十三年十二月三十一日止茲將中獎獎券號碼開列如左

頭獎　〇一五二五一

二獎　一七一五五一　四八七四〇七

三獎　〇六二一一五　二九三九八六　〇七三九一六　三一七七五五

四獎　〇二三五三二　〇六三〇四四　一二三六五七　二〇八三七一　二二二九〇五　二五五四一五　二五七一九三　四三九九〇〇　四六一三二〇　四八一二七五

五獎

〇〇〇二四二　〇六〇七一八　一六〇一三八　二六三七六六　三四六一〇八　四一九二七三

〇二四三二六　〇六四八〇二　一七二六八六　二六五七八二　三四九一八八　四六五八四四

〇二九〇七九　〇九七六〇八　一七七八四八　二七〇三五九　三五四八一三　四六六七一三

〇三一一八九　一一二五五三　二〇五四九四　二八五八三〇　三五五四五二　四八四〇六六

〇三二九五六　一一五五四四　二二四五七七　二八八八二二　三六一八一五　四九〇六八八

〇四〇九〇三　一三六六一九　二三九八八〇　三〇二九八六　三七一〇一三

〇四五〇二〇　一三九九三三　二四一三〇二　三一三四〇一　三七二四〇五

〇四六〇七六　一四三五一八　二四五一六五　三一九六五一　三七四九〇七

〇五四七三六　一四九〇四三　二四九〇二七　三二五七八六　三九八七五五

六獎

〇一七八五五　〇六九九三四　一〇九八八四　一五九一五〇　二一四三七三　二八〇〇一六　三二三六四〇　三六一七〇七　三八三三〇五　四〇九九五四　四五九三八二　四九八二〇〇

〇一九三一六　〇七一六二八　一一〇七九四　一六四二三八　二一九九九四　二八一〇九七　三二六六五二　三六五五〇三　三九一七〇三　四一三五二六　四六四七五七

〇二六三〇九　〇八三九二一　一一一二〇七　一六五三六四　二二八二七九　二八五二二四　三三〇四四三　三六八二六七　三九四九六一　四一四三九七　四六五五三三

〇三二六四二　〇八七六四九　一一四〇〇二　一八六五八三　二三九三三四　二九四六二九　三三一五三九　三六九七二三　三九五三九三　四一四七〇九　四六八七〇三

〇四三五九九　〇八八六二五　一一九六一九　一八八九七六　二四三七〇〇　二九六五〇九　三三三二八二　三七三七七五　三九七四一四　四二三四五〇　四六八八四八

〇五四九六四　一〇〇三六八　一二〇九六六　一九〇一七八　二四四〇九一　三〇八三五五　三三七一一六　三七四四三五　三九八六〇五　四三二四六六　四七一二七九

〇六〇二五五　一〇一七七六　一二二八四四　一九四三八八　二五六二二三　三一〇六三六　三四三〇三一　三七五三三六　四〇〇六一八　四四〇六〇五　四八〇一五五

〇六五一九二　一〇六二三〇　一四二〇八〇　一九四五七六　二五七六二〇　三一八四四一　三四六六六六　三七九二二四　四〇二二一七　四五〇〇〇八　四八五六九〇

〇六九二八九　一〇九〇九六　一五三九六一　二〇六五六五　二七八七四一　三一九九四三　三六一三二四　三八〇九八三　四〇五〇三九　四五六三五五　四八五八七二

七獎　獎券之末三字與另行搖取之三字號碼相同者　五〇四　五一一

頭獎末二字相同

頭獎末一字相同

特獎　二一七八四八七

所有中獎號碼以本處印發中獎獎券對號單爲憑此項對號單函索即寄

匯泉

東海飯店

青島最新旅館

—七月十四日—

—正式開幕—

∴舉行盛大跳舞會∴

預定座位—本飯店　電話五六六四

預定房間—辦事處　電話四〇二二

上海盛復記青紅絲聲明

本號開設上海大東門外裏鹹瓜街設廠專製糖果蜜餞青紅絲糖桂花青梅佛手梅天多瓜條薑片大橘餅廣明薑等品業已百有餘年查青紅絲一物爲糕餅麵食中必需果品本號研究數十載是以出貨精美色光鮮豔故盛復記青紅絲向在北方青島大連各地久負盛名推銷極廣乃世風不古無恥之徒冒牌迭見或以次貨混充或則偷減斤量整件之貨甚至以九十斤八十五斤輕砠混售以致各地早經呈請　國民政府商標局註册在案如遇發現冒牌貨品定當依法嚴厲查究茲爲免除各地　貴客受愚起見特託本埠　復興昌號獨家經理其有別家發售者均是冒牌混充尚乞各地　貴客注意是幸

上海盛泰昌糖果廠謹啓

青島公共汽車股份有限公司開幕啓事

敬啓者敝公司奉　令組織以來業于六月二十六日召開創立會正式成立謹訂於本月五日上午九時在甯海路二號舉行開幕典禮　敬備茶點恭請各界光臨

董事長叢貫一　副董事長陳殿勳　常務董事兼經理張仁齋　常務董事兼協理王俊傑

常務董事王脅三　董事劉淵若　劉可樂　曲成財　謹啓

監察人　姚欽和　孫耀東　楊潤記　趙中海　朱瀛賓　高徽貞　叢樹五　劉雲峯

青島公共汽車股份有限公司法律顧問律師牟紹周事務所觀海二路三十五號電話四一零八

律師陳道事務所汶上路華芳里

中華民國二十三年七月三日

蔣委員長離浙赴京
過滬不停乘中山艦逕接上駛
與中樞要人晤商畢然後返贛
東南北三路剿匪軍向長汀集中準備總攻
贛南赤匪偽機關將移甯都老巢苟延殘喘

南京四日下午七時二十五分專電　蔣委員長已乘中山艦離奉化原籍，過滬時不停，約明日上午可抵下關，在京稍停，再與中樞要人商討一切，然後返贛。

漢口四日下午七時二十五分專電　贛電，東南北三路大軍，向長汀一帶集中，準備總攻，贛西殘匪，肅清在即。

廣州四日電　贛省中區匪部、受政府軍重創後，現向贛東退走。僅有一小股駐雩都，多數已被肅清，各路軍實行攻擊後，匪接濟完全截斷，故匪類非投誠即須向贛東退却。

南昌四日電　國軍各路發動，包圍剿滅贛南赤匪，會昌城內匪約二千餘，槍彈不全，每日屠殺民衆數十人，偽機關多移避城外，準備移甯都老巢。

長沙四日電　彭位仁師，進佔蕭蔡兩匪根據地，蔣委員長據報三十日電彭傳令嘉奬，並飭令跟追，絕匪根株。

香港四日電　南路軍電令二縱隊，奉軍委會令緝拿匪首朱德。

炸車案發生後 平瀋乘客稀少
政院鐵部對殷同均予慰留

南京四日下午九時五十五分專電　北寧路局長殷同，因平瀋首次通車被炸，電鐵部引咎辭職，今日鐵部電覆云，辭職一節，應勿庸議，通車被炸，仰該局長嚴厲查緝，以明眞象。

南京四日電　三日行政院會議，顧孟餘提出殷同因炸車案引咎辭職報告，決議慰留。

北平通信　平瀋特別快車，昨晨仍按時由平東開，但旅客因聞茶淀炸車事件發生，突形減少，呈現未有之冷淸狀態，由瀋到平之列車，旅客亦寥寥，檢關日本特務機關長儀我前日來平，曾晤北甯路局長殷同，有所談商，當晚即由平返榆，殷同辭意仍堅決，據殷氏昨晨對記者談稱，此次茶淀不幸事件發生，本人責任攸關，且處境異常困難，決於日內離平赴青島，日方對此事件並無任何要求與提議，儀我昨日來平會晤面，但決未談及茶淀事件及戰區問題，關於緝兇進行，當事件發生時，受傷旅客皆予以緊急治療，其中有一輕傷青年，傷勢無關重要，但其言語支吾，決俟治療後，再對此青年予以調查，日「警乘」組，當通車前提議時，日方唯恐列車初次開行，其中有激烈份子反對，且恐車中有日鮮浪人搗亂，可隨時予以取締，並非隨車保護，允許以一星期爲限，茶淀事件發生，日方對此亦未提議延期，至外傳日方提議與北甯路辦理貨物聯運說，亦決無此事，太田久作現尙在津，並未來平晤面，本人亦不擬赴津會晤云云。

宋哲元昨日抵津

天津四日電　察省府主席宋哲元，今日抵津。

行政院負責人談通車經過

南京三日電　政院某負責人三日談平瀋通車經過如次，平瀋通車問題，在塘沽停戰協定成立之後，歷一年之久，方行解決，中樞顧念國家立場，國際地位，國民輿論，及事實上之需要，對於此事權衡考慮，倍極審愼，對於駐平整委會遇事商酌指導，而駐平整委會亦事事秉承中央意旨，以與對方週旋，迨至五月底，中樞認此事有從速解決之必要，爰由中政會議決在不承認偽組織原則之下，由行政院及軍委會負責辦理，行政院及軍委會根據本原則，擬定大綱四條，訓令駐平整委會辦理，幾經交涉，院令所定大綱皆得伸張，雙方共同決定具體辦法，於六月二十八日在北平發表，旋於七月一日實行，此案遂於此結束，在交涉過程中，當其衝者，備歷艱辛，眞有焦頭爛額之感，然以職責所關，故義無旁貸，其尤難能者，厥爲中國旅行社之態度，蓋通車案之精神，即并行財政機關與行政機關之接觸，亦在力避之列，完全以第三者之商業機關爲居中機關，故該商業機關組織之良否，及其組織得其人，則對於將來所想像之各種危險，可以減免，而挽回利權於既失，政府始終即屬意中國旅行社，良以該社成立最早，成績夙優，爲國人組織旅行事業之唯一機關，若肯承乏其事，則於國家殊有益利，尤虞虧折，且商人素不願預聞政務，該社以此事不僅無利可圖，一再與該社商酌，致影響營業，故輒予婉謝，政府以事機切迫，故再三敦迫，勉以大義，該社始勉强承諾，聞該社竟因此受無謂之指摘，可謂因公受累，以後如再有脅迫之事，政府之責任所在，定當力予保險。

何鍵電政院報告
五日晉京謁汪
汪定六日下午接見

南京四日下午九時三十分專電　何健電行政院，定五日由滬乘夜車晉京，晉謁汪院長，汪定六日下午四時，在鐵部一號官邸，接見何氏，即晚八時在政院宴何。

中政會議
昨舉行第四一五次
決議要案五項

南京四日電　中央政治會議，于今日上午八時，開第四一五次會議，到委員汪兆銘居正葉楚傖等三十餘人，由常委汪兆銘主席，討論要案有五，一，通過廿三年度國家概算，二，福建光澤縣，安徽富源縣，准予劃歸江西省管轄，三，行政院擬定之縣長任用標準，各省任用縣長人材，得參考工務員任用條例第三條之規定，及勦匪縣長任用暫行辦法第二條之規定，准予備案，並轉國府考試院遴選，四，普查戶口案，由主計處，內政部，會同調查方案，規定區域，呈核，五，監察委員邵鴻基，毛慶祥，辭職照准，任用李嗣璁，毛恩成爲監察委員。

抗日到底之東北義軍
營口依蘭等處均極活動
關內講親善關外正血戰

天津電　營口田莊台盤山一帶，爲胡匪出沒之淵藪，刻義軍在此潛伏，約有數千人，槍械齊整，聲勢浩大，擬乘機進攻，又哈爾賓領導依蘭民衆之抗日領袖謝天東，因避日人襲擊，已繞道至集深山中，準備大舉，又瀋海路大興鎮站，於六月二十一日，被義軍襲擊，並將偽警全數繳械，總觀東北義軍，實毫未消滅，日偽當局，頗爲憂慮。

劫順天輪海匪仍在包圍中
韓令先將票釋放再談收編
整頓軍政正在進行

濟南四日下午十一時半電話　韓主席復渠今日語記者，劫順天輪海匪，仍在利津霑化間之套兒河葦塘，海陸軍正在包圍中，韓有函致匪，令將乘客先完全釋放，再談收編，據趙鳴遠電，連日均大風雨，函尙未送到，如匪不放乘客，決予痛剿，又談整頓魯省軍政，正在努力進行中，已令民財教建四廳，各擬具三年計劃。

首都暑期學生軍訓
昨晨補行開學典禮
張治中代蔣致訓詞

南京四日電　首都暑期學生軍訓，業經編隊入營，於前月廿六日，開始上課，於今晨八時，補行開學典禮，到國府軍委會，訓練總監部，教育部，及京市府各機關代表，共千餘人，由軍訓處長潘佑强，及張治中代表蔣委員長致訓詞，勗勉備至。

蔣夢麐等今晨飛并
梅月涵周貽春等均同行
即轉太谷參觀銘賢學校

太原四日電　北大清華燕大校長蔣夢麐，梅月涵，周貽春，及任鴻鈞李書華，三日晨八時，由平乘孔部長之飛機，于十時許飛并，下午即赴太谷晤孔，參觀銘賢學校，擬住三二日，再由并返平。

昨日美國國慶
詹森在平招待中外來賓
京美領裴克亦舉行慶祝

北平四日下午五時三十五分專電　今日爲美國國慶紀念日，美使詹森，在使館舉行茶會，招待中外來賓。

南京四日電　今日爲美國獨立紀念，駐京美國總領事裴克，於昨日上午十一時，在三台樓駐京美總領館舉行酒點會慶祝，並招待外賓，各部會均派員參加，駐京各國外交官，亦均與會，至午始盡歡而散。

建設銀公司
昨日正式開業
設分公司三處

上海四日下午八時二十五分專電　中國建設銀公司，今日正式開始營業，分設分公司三處，日後再繼續增設。

殷汝耕陶尙銘等
會商戰區未了問題
殷體新布置接收馬蘭峪

北平四日下午八時三十分專電　戰區問題，殷汝耕陶尙銘與柴山，連日商談，尙未有具體辦法，接收馬蘭峪尙未定。

北平通信　薊密區行政督察專員殷汝耕，前晚八時由津來平，有所商洽，昨晨曾往訪殷同氏，有所接洽，上午十一時，灤榆行政督察專員陶尙銘，亦與殷汝耕氏晤面，商戰區整頓問題，下午殷氏並往訪日使館武官柴山，交換關於戰區意見，馬蘭峪專署辦事處主任殷體新昨晨亦由津來平，今明日即赴馬蘭峪佈置接收事項，據殷氏談稱，儀我抵津時，並未晤面，外傳儀我在平商戰區事，亦未有所聞，接收馬蘭峪問題，最近可實現，殷體新即赴馬蘭峪佈置一切，接收時，馬蘭峪接收手續，較古北口簡單多多，因行政部分早已接收完竣，新保安隊開入戰區事，暫時停頓並未進行，戰區現正從事整理工作，至於東陵保管，擬俟馬蘭峪接收後，將東陵原有之保管委員會予以改組並擴大，即備文省政府商洽辦理云云，最後記者詢問黃委員長北上日期，據稱，前接黃委員長來電，日內北上，但最近未得確信，聞蔣委員長最近擬赴滬一行，黃委員長或將赴滬與蔣會晤云。

韓主席復渠來青展期
因正點驗部隊
沈市長返青

濟南四日下午十一時半電話　沈鴻烈今晚乘二次車返青，韓等到站歡送，韓本擬同赴青一行，因現正點驗各部隊時期，不克

浙贛鐵路
玉山至南昌段
八日行開工禮

南昌四日電　浙贛鐵路玉山至南昌段，測量完竣，定八日晨，在玉山舉行開工典禮。

監犯移墾
贛先試行
俟有成效再推及其他省份

南京四日電　司法行政部前會擬辦之監犯移墾，並具徒刑人犯移墾條例，曾經立法院通過，因此項條例，雖經通過，該部尙須與各省政府商量，俟調查各省荒地後，再定實際辦法，方可實行，現聞或先由贛省試辦，因該省正辦理有墾區，最須開墾，俟有成效後，再推及其他省份。

整理內債
政府尙未考慮

南京四日下午九時十二分專電　政息，關於整理內債事，政府尙未考慮。

蔣委員長爲
省府合署辦公事致中央電

（南昌航信）蔣委員長近爲省府合署辦公事，特訂定辦法大綱，電呈中政會，並函行政院轉送國府備案施行，茲錄其呈中政會原電及辦法大綱如下。

蔣氏原電

查現行省政府組織法及縣組織法之頒布實施，亦已數年，各省形式上雖已組織完成，而實際上辦事則困難極多，鑿圓柄方，格格不入，故改革地方政制，誠爲刷新政治刻不容緩之圖，綜列現行制度之通病，約有三端，第一，就現制本身之觀察，則爲頭重腳輕，基礎不固，論組織則省極龐大而縣縮小，論經費則省極鉅而縣極微，治官之機關太多，而治民之機關太少，政令均成具文，實以此爲最大之結，茲就豫鄂皖贛四省二十二年度經常歲出預算實爲比比較，則省與縣政費之懸絕，自可一目瞭然，除保安處經費不計外，當以省政府及四廳爲準，查河南爲九十一萬一千餘元，湖北爲一百十一萬九千餘元，安徽爲一百零一萬元，江西爲八十一萬三千餘元，而各省中之縣政經費，則河南全省一百十一縣，共一百零九萬一千餘元，平均每縣九千八百三十餘元，湖北全省七十縣，共八十八萬餘元，平均每縣一萬二千六百餘元，安徽全省六十一縣，共九十五萬七千餘元，平均每縣一萬五千七百餘元，江西全省八十一縣，共一百十三萬二千餘元，平均每縣一萬三千八百餘元，故縣政費以安徽爲最多，江西次之，湖北又次之，河南最少，然無論何省，每月平均每縣皆不過千元上下，縣爲一切政會之中堅，其重要如此，而行政經費之微薄則又如彼，實無從充實組織，延用人才，以爲匡助，百舉皆曠，亦固其所，故欲革此大頭小脚之弊，首在縮小省府之編制，擴大縣府之組織，削出省府之節餘，移增縣府之經費，庶質劑得宜，推行盡利，第二，就橫的方面觀察，各廳處並肩而立，各成系統，各因範圍，各私財用，凡隸甲廳主管之事件，率不審乙廳過問，而事涉兩廳以上者，又往往遷延不決，權則相爭，過則互諉，且一切設施，多以本廳處之立場爲觀點，實缺乏抑己伸人共維全局之精神，於是各認主管之事件爲當前最要之急務，同時督責於縣，縣長莫知所先，亦無法同時並舉，遂使狡黠者專事敷衍，尤不肖者則借甲抵乙，任意張弛，操縱以自便其私圖，而賢能自愛之士，則深苦於命令紛歧，疲于奔命，而不安於厥職，吏治之壞，此種畸形制度實爲厲階，故欲革除今日省府濡滯矛盾重複隔閡推諉齟齬之弊，惟有打破各廳處並立之分割局面，而併爲整個一體之省政府，庶克收齊一簡捷協和之效，第三，就縱的方面觀察，省府與各廳處，縣府與各局科，均各截然形成兩級，中央部會往往認省之廳處爲其直隸机關，省之廳處亦認縣之局科爲其直隸机關，而彼此直接行文，流弊所及，遂使省府與縣府不克層層節制，頓失以身使臂以臂使指之效，所謂主席代表省府監督所屬執行省政府，及縣長綜理縣政之規定，乃徒托空言，系統不明，層級凌亂，何以率屬而責效，故欲革除此弊，必須使整個省府對中央院部負絕對責任，凡省之廳處，縣之局科，乃省與縣之補助組織，不能離而爲二，一切斜枝旁出之行文辦法，自應毅然廢除，綜上所述，現行省制之缺點及其相沿而生之弊端，今日諳習政情者固盡人皆知，應加矯正，亦已成爲上下一致之要求，第根本改革，牽涉甚廣，如中央驟取現時僅有之情況，即爲改弦更張，深恐實驗未豐，又有顧此失彼之虞，其中最宜注意者，亦有兩點，第一，現行制度之種種失敗，自無可諱言，今後省府意志宜統一，權力宜集中，組織宜緊張，經費宜節約，以至何種程度爲宜，目應以何種方式促其實現，則殊有詳加考慮逐步實驗之必要，第二，全國各省幅員至廣，關係複雜，政治文化經濟地勢各種情行，尤不齊一，驟以一種通行之政制，强令同時實施，亦恐削足就履，扞格難行，例如四廳兩處之設置，在邊遠省份尙嫌其龐大，絕非人力財力所能勝，在東南各省則嫌其簡單，非再輔以其他專門技術之組織，不足以應實際之要求，即就官等官俸而論，亦復如是，簡任薦任之法定俸額，在東南各省差足維持生計，而邊遠省份如照定額支給，則全廳經費恐僅足敷主管長官一人之薪公，凡茲種種，均極懸殊，中央定制實有因地制宜從長計議之必要，似以富有彈性伸縮，而先行局部試辦爲最宜，年來中正奉命督師剿匪，巡視所及，聞見較切，感觸至多，深維地方政務，尤其剿匪各省之善後，欲期順利之推進，自非先謀省府意志之統一，增進一般行政之效率，不克有功，然此種改革，亦祇能於不離現行省府組織法，及不牽動各省預算案之範圍以內行之，並本此原則與各省政府往復商討，時及一年，茲彙合各方意見，制定省府合署辦公大綱，都十四條，先從剿匪區內之豫鄂皖贛閩五省尅期實施，實爲實驗以備中央徹底改革地方政制之張本，除分令外，理合檢同辦法大綱，電陳鈞會鑒核，並祈轉達國民政府備案施行，實爲公便，

合署辦法

省政府合署辦法大綱，第一條，現行省政府組織法在中央未修正以前，爲力謀地方政務之推進，保持政府意志之統一，及增進一般行政之效率起見，特制定本大綱，實行政府合署辦公辦法，凡左列各廳處概應併入省府公署之內，一，祕書處，二，民政廳，三，財政廳，四，建設廳，五，教育廳，六，保安處，第二條，現在省公署如尙無足以容納所屬各廳處者，應於可能範圍內儘量併入，至少先併入民政廳及保安處，其餘俟公署改建擴充，再行陸續加入，但無論已未併入，其辦公程序，概依本大綱辦理，第三條，除第一條所列合廳處外，現在一切直屬省府之機關，應分別裁併或量爲縮小，而改隸於主管廳處，前項機關如爲推行特種要政之臨時組織，應除其職權，准照廳處待遇，而以直屬政府管轄爲便者，得暫不改隸，但應仍受主管廳處之指導，第四條，省政府合署辦公後，一切文書概由省府祕書處總收總發，由主管廳處承辦，分別判署，或會同判署，簽呈主席判行，但主管廳處依其職權，監督指揮所屬職員或轄屬機關之事務進行者，在不抵觸省令範圍內，仍得自發廳令或處令，第五條，省政府合署辦公後，省府所屬各廳處，上對中央院部，下對專員縣長或市長及其所屬之科或局，均不直接往復文書，概以省政府之名義行之，第六條，省政府合署辦公後，各廳處所擬之命令或處分，經主席判行而已以省府之名義發布者，如發覺有違背法令，逾越權限，或其他不當情形時，依左列之提議，經省政府委員會之議決，仍得自行修正及分別停止或撤銷之，一，依省政府主席之提議者，二，依主管廳處長之提議者，三，依其他廳長處長或委員之提議者，第七條，省政府合署辦公後，應依左列各原則徹底改革，一，各廳處及其所轄各機關之組織，及各科組之職掌，應依現在實際之需要，重新劃定，厲行裁併，務期系統分明，權責專一，員額減少，工作緊張，二，省府及各廳處之經費，應集中管理，但金錢或物品之會計，一時不便完全集中者，亦應酌定項目範圍，先行集中其一部或大部，三，省府及各廳處之文書，應採科學管理方法，務期迅速縝密簡便，每日每週文書之收發及承辦，尤應分類摘出，列表互送各廳處長及主席查考，但特別机密事件，一時不宜宣布，應由主席及主管廳處獨負其責者，不在此限，第八條，省政府合署辦公後，省府祕書處之改革，除依前條規定裁併現有之組織，祇設科分掌文書會計庶務等事項外，得酌設左列各室，分別專用確有專長之人員組成之，一，技術室，凡屬工商鑛水利土木及其他各項事業，爲各該省現在應行急辦者，依其種類，應延用適當之技術專家，分任調查設計，即各主管廳處提出之技術事項，亦概交其審核，並負指導督率之責，二，法制室，凡省政府或各廳處所發布之法令，及現行法令之修正廢止，應延用確有專長者，集中於法制室，令任各草擬及審核之責，三，統計室，置統計專門人員，凡各机關應行搜集之材料，概交統計室，仍負劃一之規定，編成各項統計報告，四，公報室，置編譯及印刷專員，凡各機關發行之定期或不定期刊物，概交公報室，以節縮統一辦理，一切法令，尤應逐日依公報公布，以省寫遞寄之煩勞，第九條，省政府及各廳處之組織及員額，厘行改革後，所有節除之經費，應半數撥增各縣政費，被裁人員應重行甄別，量其才能，准予分別備選縣長區長及其他縣佐治人員之用，第十條，本大綱之施行規則，由各省省政府自定之，第十一條，本大綱由行營陳報中央政治會議鑒核備案，在湖北河南安徽江西福建等剿匪省份先行實施，其他各省經呈請行政院核准者，亦得援案應用，第十二條，本大綱俟各省施行後，應將實地試驗之結果詳加比較，隨時呈報中央，以備制定省制實行修正省政府組織法參考，第十三條，凡本大綱所未規定，仍依現行省政府組織法及其他有關係之法令辦理，第十四條，本大綱自公布之日起，兩個月內凡剿匪各省應一律施行。

郵總工會圓滿閉幕
未完各案交常委會辦理

濟南快信　全國郵務總工會第二屆執監委員聯席會議，自七月一日起在濟舉行，連日議決要案甚多，今（三日）上午八時該會續開第四次大會，由朱學範主席，趙樹聲陳士皋紀錄，正午十二時休息，下午二時繼續開會，由王宜生主席，共議定成立郵工合作社，刊行中華郵工及年鑑月報，創辦生產事業及職業學校，濟郵工子女學校等十八案，並決定發表宣言，及告工友書，所有本屆大會未決各案，擇重要者二十案交常委會相機辦理，至下午四時圓滿閉幕，其次要者亦交常委員會，定日內赴青島視察，茲將本日（三日）報告議決各案分誌於下，

○…報告事項…○一，祕書處報告印發本會第二次三次會議紀錄及提案第一次印件各一份，青島郵務工會賀電一件，

○…二，提案審查委員會報告提案審查情形。

○…討論事項…○一，由總會領導促使各地郵務工會成立各種合作事業，（原提案人提出創辦消費合作社，信用合作社，合作社，郵工代辦部，三項辦法並附計劃書草案一份）議決，通過，交常委會參考原提案人計劃書相機辦理，二，刊行中華郵工及年鑑月報，議決，通過，交常委會積極辦理，三，請交部速辦各地郵工子女小學及中學案，議決，交常委會積極交涉，四，救濟失業郵工，並創辦生產事業及職業學校案，（原提案人提出由總會創辦工廠及職業學校辦法，由各地仿效辦理，並附職業學校計劃草案）議決，原則通過，交常委會，五，請當局速予以擢升案，議決，交常委會以郵工會名義向部交涉，六，華北辦事處副主任戴哲（因局務調離北平）不能執行職務，如何辦理請公決案，議決，推定濟南郵務工會暫行代理，七，應設法救濟經費困難之工會以利會務案，議決，交常委會根據本會第二次執委會常會議決案計劃辦理，八，統一各地郵運步驟案（附提四項辦法）議決，根據原提案人辦法交常務委員從速辦理，九，健全各地工會組織案，議決，採納原提案提出辦法，交組織部參考辦理，十，擬用本會名義發表宣言及告全國工友書，並請推員起草案，議決：宣言推張克俗，王樹藩，周炳文，孔繁藻，四委員起草，並推趙樹聲，陳士皋，二委員起草告工友書，十一，改換聽差名稱，並改良其待遇案，議決，[illegible]，十二，[illegible]信差[illegible]案，議決，交常委會積極辦理，十三，[illegible]，議決，交常委會辦理，十四，[illegible]每日郵差行程不得過七十里，重量不得過三十公斤案，議決，交常委會辦理，十五，[illegible]，十六，統一各地工會會計制度，及按月經濟報告，由總會分別指導或修正之，議決，通過，交常委會辦理，十七，郵運汽車，應設法促其實現案，議決，交常委會積極辦理，十八，[illegible]全國代表大會尙未解決之案，應即遞補案，議決，（甲）下列二案，交常委會積極辦理，一，[illegible]經濟絕對公開，二，[illegible]，三，關於員工衛生設備，應予改善住宿案，五，減低匯率及收匯兌等局案，七，加添預算，[illegible]，[illegible]，二十，改良郵務佐制服案，二十一，交常委會相機處理。

齋藤內閣總辭後 岡田受命組閣

東京四日特電　齋藤實之後繼內閣，本日午前十一時四十分。前海相岡田啓介，正式拜命組織新內閣，眞崎總監有繼任陸相說。

△閣未發表前之種種

東京三日日本新聯電　齋藤內閣在三日提出總辭職，日皇即刻下問牧野，牧野奏請日皇，應向西園寺元老下問，因而園公定四日午前七時五分由御殿場出發，九時四十分到京，方能決定奏請何人。又電，西園寺公以健康不良，已往御殿場別莊轉地療養，殊難南即刻晉京，以備奉答，如晉京不能之得，將由鈴木侍從長爲勅使，即日往訪園公，因而繼組內閣之奉答，或將遲延兩三日，故各方對於組織任內閣之運動，益爲猛烈，又電，西園寺奏請何人組閣，頗受各方活視，但西園寺與牧野內府之意見，似勿須採取勉强方法，故在四日晉京後，與牧野內府及其他重臣會議，然後奉答，由西園寺公在奉答當日，即返御殿場，由現形勢上觀察，結果大命再降下於齋藤實子爵爲有力，若果眞再降下時，齋藤將使人心一新，斷行方改造。東京三日日本電通社電　成爲齋藤內閣總辭職眞因之某閣僚，一俟刻正由法院方面進行中之種種手續辦竣後，即將於兩三日內被傳訊。

△軍部對繼任內閣意見

關於繼任內閣問題，日本軍隊態度如下，一，繼任內閣之首相，希望能推薦擔當此非常時局，以果快信念而實行政策之人，二，關於首相齋藤大命再下說，雖極有力，但軍部對此，若該再降下齋藤組閣，爲元老重臣方面策動之結果時則絕對反對，惟無適任者無奈而再奏請降下時，其內閣不得爲齋藤內閣之延長，須組織完全別個之內閣，此時高橋因此次事件，責任上當必辭職，其他閣僚之有風評者，亦應使其辭職，留任者，尤應更換其地位，而予以大改造，使人心一新，遂行政策。

柏林仍在搜查中 德國政變餘波

衛鋒隊被捕者達二百人

巴本恢復自由副揆讓出

柏林三日路透電　當局雖稱處決者迄今共僅十七人，衆信共有六十人之多，本星期內尚將處決多人，目下黑衣衛隊每小時輒由電話詢問總部，有事辦否，衛鋒隊隊員之准穿制服者，均發給特別執照，餘均被捕，飛行場守衛尤嚴，祕密警察現仍活動，通碼頭之各街道，均嚴密戒備，六月三十日及七月一日之外國報紙今晨寄到時，即銷售一空，昨夜祕密警察挨戶搜查，逮捕叛黨，極爲活動，傳聞已有數百人被禁於拘留所，但姓名則尙未宣佈，聞當局已搜獲文件多種，故深悉此次陰謀之內容，聞被捕者尙有多人，全國各處衛鋒隊領袖被捕者，共逾二百人，大約皆將受軍事裁判，昨日槍斃之十餘人中，聞有巴本之摯友阿馮司勒文，及祕書卜斯。

柏林三日電　前國社黨首領司陶塞於上週末被槍決訊，頃已證實，在國社黨成立初期，司氏爲希忒拉幹練副手之一，嗣與希氏爭權被擯，本日召集重要閣議，決定衛鋒軍各首領命運。

柏林二日新聯社電　監禁自宅二日之巴本氏，二日午後二時與空長高林懇談一時間餘，表白其與陰謀無關，巴本將不至離去希忒拉內閣，惟其副總理地位，將讓予高林，同時前太子威廉及第二王子因與第二次革命關聯，受高林訊問，二人申明與共謀事件，完全無涉，高林亦諒解彼等之解釋云。

羅馬二日電　敎廷今日正式否認德國社黨所稱，柏林天主敎運動領袖克勞希諾於星期六自殺之消息，但確信克氏係被殺。

閻錫山之建設成績 同蒲路首次通車

全路工程定三年內完成 需欵共約一千數百萬元

太原通訊　同蒲輕便鐵路太原至介休段，經積極興築，已達年餘，今始行正式通車，太介全段，計長一百四十一公里，原定今晨七時半，兩地對開客貨車車各一輛，在太谷站交達，下午七時，分別到太原介休，路基因初修成，土質甚鬆，車行頗緩，故平均每小時僅行十三公里半，每機車各掛貨車八輛，客車兩輛，詞內籌備倉卒，客車尙未購妥，由王串製造廠改裝四輛悶子車爲客車，三十日下午六時，仍動工整修輪軸，未克完成，故開車所需兩輛，臨時宣布暫不運貨，由太原南下車機車僅掛客車二輛，棚車二輛，平車一輛，由介休北上機車，亦僅掛棚車三輛，悶子車一輛，此次因非全路通車，故未舉行通車典禮。

◇試行通車◇

但以究屬首段，同蒲通車紀錄之舉，甚爲當局及社會人士所重視，政府及路局方面，有綏署祕書長賈景德，參事張至心，採運處長逯廷璋，祕書朱點，建設廳長陸近禮，同蒲路總工程司謝宗周，南段工程局長祝壽萱，行車室科長李殿華等乘車試行，一以考查通車成績，一以借資取信人民，到太原總站參觀民衆，亦逾千人，盛極一時，惟車站尙未修築完竣，總站以外之各站，多係暫借民房廟宇辦公，路局亦未正式成立，車務，機務，電務等事，由築路總指揮部行車室負責，總務，票務，會計等事，由築路總指揮部會計組負責，路警則係由各屬地方公安局派警暫充，故售票等秩序，均欠整齊，早七時四十分，總站列車，由太原開出，下午六時半，介休北上列車，開抵太原站，全段四十站，均有乘客上下車，共收票價洋三百七十餘元，已足維持本路開支，記者亦隨車南下觀察，

◇建築經過◇

據賈景德氏在車中對記者談稱，閻錫山氏與築同蒲鐵路之動機，始自清末，彼時即籌劃已定，中央曾向比法公司借款一千萬元，由正太鐵路負償本付息之責，年付百二十萬元，此款於民四由袁世凱移作帝制之用，後由山西屢請中央籌欵興築未果，民國十七八年間，余（賈自稱）曾赴京交涉此事，中央祇允由第三期工程，改列二期，但閻已決意提前修築，曾聘請德工程司王爾，模勒二人，將全線測出，王等測畢後，即建議以修輕便窄軌爲最經濟，此次閻氏東山再起，以發展社會經濟，應從交通上着手，而交通建設，尤以興築鐵路爲要，乃即積極進行，經詳確之計劃，如修標準軌，需款一萬萬元，修輕便軌，祇需款一千數百萬元，而獲利更大，即數十年後，應社會之需要，改建標準軌，亦甚合算，其理由均見修築窄軌理由書內，若不計算損益，盲從興修，勢必至同蒲永遠賠累，而山西永遠負債云。

◇三年完成◇

記者向謝宗周詳詢興築同蒲路之工程計劃，據談，閻氏決定修築同蒲鐵路後，即將西北實業公司調查蒲州間逐日貨運情況，調查結果，每日祇有八十五噸，將來鐵路修成，交通便利，社會因以繁榮後，即可增至一百八十五噸，然距標準軌路日運千二百噸之比尙遠，乃決定比較正太路工程進行，定於五年內完成，嗣又縮短爲三年，現縮減六月，期於二年半內全成，今已於一年內成太介段，今年年底，擬完成太原至平，介休至臨汾兩段，明年年底，全路工程即告竣，余（謝自稱）今日順道南下至運城，勘測通茅津渡與風陵之二線，先修茅津渡線，可與隴海路實行聯運，期能便利山西物產之輸出，風陵線則爲運輸晉省物產於陝西等省之要道云云。

因霧遲期 普安輪 改今午到青

上海四日路透電　招商局之普安輪，昨日因霧抵滬誤時，今晨九時開往青島，昨日中外乘客數百人，因未得該輪遲到之通知，均攜帶行李，至碼頭預備乘划船往浦東，同時有許多旅客，因見划船擁擠，而乘汽船前往，但均掃興而返。

羅斯福之海外遊與 將與麥克唐納約地會

對海約問題作友誼談話

華盛頓三日路透電　羅斯福攜公子二人，乘巡洋艦「好斯頓」起程南行，作一個月國外海遊，彼將至西印度之彼多里各島，如頁幾葉島巴拿馬哥羅比亞等。

倫敦三日路透電　今日「每日前鋒報」預測英相麥克唐納將與羅總統會晤，據謂，英相擬於渡大西洋遊歷時與羅總統會商，雖現尙未確定計劃，但雙方須有友誼的談話，以消除英國海軍部備忘錄所造成之不良印象，同時日本海軍人員之說帖，有日本態度愈行堅强之象云。

患痔疾者注意!!

本人研究肛門症數年於茲，曾發見一種堪稱理想的完全痔疾療法與常用之手術注射等法，迥乎不同，其療法則僅用本人創製之各種藥劑就痔疾之種類分別治療之其間經治者不下數百人咸能根治莫不稱許本人受之毫不躊躇爲茲與手術療法試一比較之其優劣自見；

一，無如手術時難忍之痛疼
一，無如手術時蒙藥灌瀉致體弱者不能堪
二，無如手術時禁食以致營養不足
一，無如手術時停便以致引起自身中毒之現象
一，無如手術時不能入浴致衛生
一，無如手術療法須入院留醫皆可通院治療故對於職業無中輟之必要
一，手術療法不易根治因痔核潛伏之部分則不細結締組織俗稱爲根者手術
一，倘遇之極微勢必藉此復犯痔瘻則有枝管不易割淨之倘遇少許必復犯但本人之
一，療法則之異是對於痔核能注入枝管之部分完全吸出然後使之脫落對於痔瘻則插
入針狀之藥劑被溫融解約筋割斷則失其伸縮力排便時永不再犯由己與發人無己
患脫肛症者手術時倘將括約筋割斷則失其伸縮力排便時不能由己之作用自發藥後經
但本人之藥無此種顧慮本人之藥劑對於括約筋無任何之作用自發藥後經
二日間能將肛門內弛緩之粘膜完全吸出肛門外然後使之脫落其治療之安全本
人敢言決無與此相匹之法也

專治以下各症
痔核（外痔）　痔瘻（內痔）　脫肛　直腸脫　肛門
裂創（血痔）　肛門腫瘍　肛門炎　直腸炎

爲免除患者猶豫起見凡有相當舖保者一切費用痊後交款可也

醫學士安大洲
地址　肥城路膠澳旅社　另有詳細說明書承索即奉
時間　上午九時至十二時下午三時至六時

東方村飯莊啓事

地址常州路龍口路轉角
電話五〇四一

本飯莊開設以來久爲社會士女所贊譽現在設備力求新穎並以重價新聘廚師担任烹調茲將本飯莊之優點開列於下地位幽雅空氣淸新水色山光風景宜人山珍海錯應有盡有凡由市內赴浴場馬場或遊炮台遊公園者皆爲必經之地就此憩息隨意便酌或開盛筵以享佳賓酒肉適口景悅目有塵寰仙境之趣無城市煩囂之氣倘蒙惠顧無任歡迎

維諾氏心胃氣疼藥

心 胃 疼 心 胃

功能止痛消滯專治鬱怒傷氣胸膈阻塞肝胃心氣痛及一切虫痛氣悶積食食後胃腸絞痛等症無論老年新得一付立癒二付除根

青島金星藥房

青島唯一

天眞美術攝影家

代客冲曬　不收冲費

批發歐美各大名廠快鏡及照相材料

中山路五十一號　電話四八〇〇

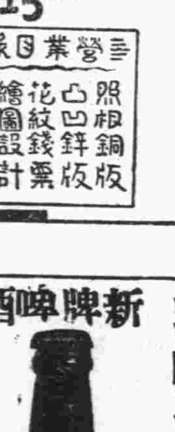

請看!!

本市首創唯一的製版業青市各界所用的銅版鋅版均係委由本社承製

資格老　價格巧

營業目錄：照相銅版　凸凹鋅版　花紋錢票　繪圖設計　銅鐵招牌

光華照相製版社　青島李村路五三

五淋白濁　女白帶病　除根治療之新藥

濟南東亞藥房經理

青島中山路　金星藥房　電話五三六三

青島新民印刷鑄字所

膠州路一〇六號

電話五二二五九號

老牌五星酒　新牌啤酒

酒味淸冽　尊貴飲品　國產

北平五星啤酒

注意贈品

購酒一箱即贈美麗畫片四張（或毛巾三條）積存瓶蓋十二個可換畫片一張積存瓶蓋十六個可換毛巾一條或瓶蓋一個又可退洋一分任憑主顧隨意

總經理　愼德成　電話三七二一　四五七六

泰康公司　電話四二〇三

建築琉璃宮殿

本廠包修古式宮殿亭臺牌樓榭宇在北平專門營造皇室工程有三百餘年之歷史今爲擴充營業起見來青設立分號首先建築湛山寺歡迎各界參觀並建造各種新式樓房鐵路橋梁倉庫專門設計繪圖監工估計等事項向在北平設有琉璃窰燒製各色玻璃磚瓦如蒙賜顧價值格外克己再滙泉海水浴場備有浴室多種及大港工廠地均願康價出租

恆信營造廠本廠主人啓

住址東平路五十九號　電話三〇六五號

萬年春藥號　修理工竣　特別放盤　通告

謹啓者本號創設迄今已近三十載所備各種藥品向蒙各界贊許茲因改裝門面擴充營業起見擇于六月九日起（即夏歷四月二十八日）放盤一月現交一律照碼雙九扣藉答歷年顧客之盛意凡購參燕銀耳貴重補品定價尤爲克己倘蒙惠顧無任歡迎

地址　海泊路七十七號

山東省立醫學專科學校招生

（一）學額　一年級新生四十名男女兼收　二年級編級生若干名
（二）報名日期　自七月二十九日起至八月四日止
（三）考試日期　自八月七日起至九日
（四）校址　濟南趵突泉前街（電話二三八二）
（五）詳章　函索附郵票二分即寄

地址：四方路

青島　周立大

電話：五四七八號

南貨茶莊

杭州貢尖每斤九角六分

〈買一斤送一斤〉

茶葉部大減價

本號自分設青島以來運銷西湖龍井以及各種名茶早蒙各界所贊許茲値新茶上市本號特派專員向杭採辦上等龍井及貢尖各種芽茶均已大批到青爲酬答惠顧諸君之雅意不惜鉅大犧牲唯一無二是空前之未有如蒙賜顧竭誠歡迎幸各界士女勿失良機恐未週知特此露佈

本主人謹啓

雖係最高品質

每聽只售四角

青島濟南路

信誠商行經理

應時而生

絕頂名貴

香煙

各市縣村鎮

煙店食品店

煙攤均代理

膠濟鐵路車務處廣告

(一)本路青島大港濟南各站，每日自早五點至晚十一點，隨時售票各次客車各項客票，並隨時收發行李及包裹。(二)本路青島濟南兩問詢處，隨時可送售客票，舖位票，聯運票，旅客需用何種車票，一經電話通知，立即派人送到，或代定他路舖位，並代客照料接送行李，暨隨時解答旅客問詢之各事項，(青島問詢處電話四大四九號)(濟南問詢處 電話一三三號)

中魯銀行

總行 青島天津路河北路轉角

資本 實收五十萬元

業務 存貸利息優厚 匯兌手續簡捷 儲蓄優點如下

電話 三三八〇 三七八〇 四三一二 四五六八

電報掛號 有線七六一四 無線

中魯銀行儲蓄部

地址 附設總行內

資本 另撥

營業 獨立

會計 劃分

利率活期週息大厘

投資限於穩固可靠

電話 三六〇五

詳章承索即奉

大陸貨棧

大陸銀行附設

收費低廉

押欵便利

棧址上海路 電話五六一〇

品高價廉

拾枝裝

小號

司太飛

香烟

此烟品質超羣人所共知茲為優待各界起見特價出售每小包僅售大洋五分

科發却咳

咳嗽神藥

化頑痰 止咳嗆 潤肺氣

各埠藥房均有出售

上海科發大藥房監製

請服山得爾彌地

大凡患有五淋二濁者尿道發炎流出膿液小便刺痛下體紅腫久延不治毒至不堪收拾法國彌地廠有鑒於此爰採精粹之藥料製成山得爾彌地藥丸患者依法吞服不論初起急性或久病慢性立可炎消痛除濁止淋通永不復發保證斷根

服法——初服每小時一丸歷兩日夜不息以後五天每天服四丸

注意——服藥期內宜節勞靜養忌進燥熱食物尤須戒絕房事

目下市上假冒日多魚目混珠誤人不淺敝行為杜絕預防計自即日起所售之丸紙包外均加貼紅色標記以資鑑別賜顧諸君至請留意

華商新華行獨家經理 上海江西路三六七號

分經理 華英 五洲 華美 濟華堂 中英 集成 大藥房

全國各大藥房均有出售

青島海軍工廠營業啟事

敝廠自開辦迄今已歷有年所內部設備如冷風機瓦斯燒焊以及各種重要機器無不應有盡有但尚嘗求精工程對於各界所貢獻殊深抱歉茲爲服務社會發展工業起見近復設置電焊機廠添聘專門技師承辦各種鍋爐柏槽機器鍋爐木器家俱及一切鋼鐵工程價格低廉工作迅速如蒙惠顧無任歡迎

廠址青島荷澤四路一號

電話四一四七 四一六一

買不着比最好的好 所以請買兜安氏的

謹告大衆

兜安氏領頭 別人家隨後

市之假冒兜安氏馳名藥膏者為數繁夥是誠奇絕事也凡企圖假冒兜安氏馳名藥膏者殆無不摹倣兜安氏馳名藥膏包裝之顏色及其圖樣然市之值得假冒者亦唯兜安氏馳名藥膏而已蓋在中國出售各種藥膏之中當推兜安氏馳名藥膏為獨一故假冒者竭力摹倣是則兜安氏馳名藥膏最值購買信有徵焉

兜安氏馳名藥膏悉用最上等之藥料製成本公司藥廠作經年科學上之研究費無數之金錢始得發明此方故假冒兜安氏馳名藥膏包裝之顏色及圖樣並非難事惟藥質及治療成分則非所能假冒改良者也試詢貴友必云兜安氏馳名藥膏為最佳欲購藥膏須購此最佳者幸勿為假冒貨欺也

兜安氏領頭 別人家隨後

各埠藥房均有出售 上海江西路四八九號兜安氏西藥公司

此膏分大盒小盒兩種聽惠顧者選擇

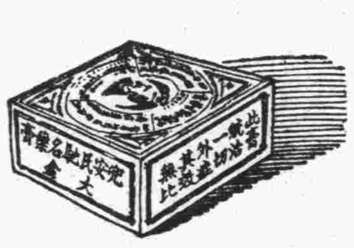

索書券

附來郵票二分請給兜安氏繪圖健身爲（內有中西八段錦者）一冊爲荷

姓名

地址

克力登染色布

英雄牌

晒曝洗滌永不退色

色美質良價格低廉

克力登染色布用以製校服制服工服及其他服裝無不美觀清潔經濟耐穿未用者請試之

經理處

青島 協蚨祥 濰縣路

合和棧　源隆號

英商卜內門洋碱有限公司

專售各種工業化學用品

開胃消食 胃強靈

總發行所青島惠東藥房

天津路二十四號 電話三九九四號

瘟疫始發生多於口胃腸欲作預防避免之術惟宜常服胃強靈方可無慮並能健胃增食諸君共鑒

惠東醫院

治療科目

外科內科眼科皮膚科
花柳科產婦科小兒科耳鼻喉科

診治時間

門診隨到隨診　出診五元
出診隨請隨到　夜深加倍

院址天津路二十四號電話三九九四號

疾病初起不宜疏忽

張自强君玉照

微覺不適應立即開始服用韋廉士醫生紅色補丸

疾病初起不以爲意体力衰弱而不及時調補此種人們但看張君自强之所歷當知其大意之危險而學得免避大病來臨之法子矣

張君累任軍務要職現爲山西太原綏靖公署參議其來書云『鄙人身体素不注意補養終至虛弱受苦不淺在山西督軍參謀任內猶能持支北伐之役後任晉軍第九軍參謀長代理師長稍覺形容枯槁體力不支旋充第三集團軍少將參謀軍書旁午未免過勞遂發健忘不眠食減肢酸各症民廿代理晉綏聯合禁烟稽查處長公務更忙身体更壞面白如紙腰痛背酸蓋至是康强已盡失矣屢藥無效乃從友人孟壽山君之介紹服用韋廉士醫生紅色補丸服畢兩瓶眠食較好不數旬各症悉除精神充足容顏紅潤迄今身體健全腦力强旺疾病不侵若此奇丸誠妙品也特此函謝』

韋廉士醫生紅色補丸統治血虧腦弱而起之各症無論男女一例神效

各藥房均有出售或直向上海江西路四五一號韋廉士醫生藥局函購每瓶一元五角六瓶八元郵費不取

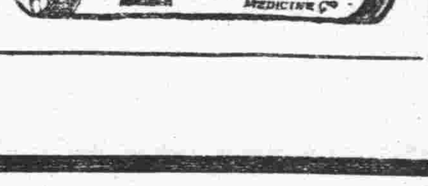

當工作厭煩之際

或且君猶不疑因係略有便祕故也然而大解不暢往往却是其因蓋體內廢料漸積流毒入血遂使身心疲倦精神困頓矣

便祕無論輕重均能減少精力發生食積氣脹胃呆營養不良等症故便祕之人決無快樂平安之感覺工作亦必比較爲難但苟試服清導丸數劑便覺大異矣良以此丸性和効大善能清除食道全部俾血液清潔恢復愉快之精神毅力而視工作爲樂事也間服清導丸保君稱心意是又何樂而不爲乎

各藥房皆有出售此盡美盡善之平肝導滯品或直向上海江西路四五一號韋廉士醫生藥局購備每瓶七角六瓶三元五角郵費不取

本市新聞

市府舉行 第三一零次市政會議
——議決事項十七案——

市政府于前(二日)下午五時，舉行第三一零次市政會議，出席胡家鳳，周家彥，楊津生，儲鎮，郭秉龢，王時澤，邢契莘，雷法章，袁方喬，列席蔣丙然，葛敬應，王錫昌，金銘新，朱紹濂，王順存，秦國弼，代，主席胡家鳳，代，紀錄萬文藻，彭望道，如儀開會，討論事項，第一案，市長交議，據工務局呈爲設計小青島工程請撥款辦理案，議決，照案通過，所需款項由第一預備金內開支，第二案，市長交議，據工務局呈爲新闢馬家台至黃埠村道路佔用民地請財政局發給地價案，議決，照案通過，所需款項由第二預備金內開支，第三案，市長交議，據工務局呈爲修闢馬路涉及禾稼墳墓，所需青苗價及移墳等費，擬流用太平角山海關路等浴場工程費節餘案，議決，所需款項由第二預備金內開支，第四案，市長交議，據社會局轉呈感化所呈請發給五月份超過定額游民飯食費案，議決，照案通過，所需款項由財政局暫墊，第五案，市長交議，據教育局呈請移撥教育臨時費舉行學校成績展覽會案，議決，准予流用，第六案，市長交議，據教育局呈請流用本年度經費結餘購置窗簾等祈核示案，議決，准予流用，第七案，市長交議，據教育局呈請流用市立盲童學校經費結餘撥作該校校長考察教育旅費案，議決，准予流用，第八案，市長交議，據公安局呈爲清潔隊現有運除垃圾汽車不敷應用，擬請以該隊經費節餘項下臨時訂購車輛以便補充案，議決，准予流用，第九案，市長交議，據觀象台呈請在預備金內撥款與修觀測塲圍牆案，議決，照案通過，所需款項由第二預備金內開支，第十案，市長交議，據保衛團呈請撥款換載重汽車橡皮輪案，議決，照案通過，所需款項由第二預備金內開支，第十一案，市長交議，據地方自治籌辦委員會呈爲第五區公所呈請以廿二年度經常費結餘購置播音機轉請核示案，議決，准予流用，第十二案，市長交議，據地方自治籌辦委員會呈爲擬購古今圖書集成等書請在二十二年度經費節餘項下開支案，議決，照案通過，第十三案，市長交議，據李村鄉區建設辦事處呈爲擬印李村鄉區建設紀要一千冊，所需價款請在廿三年度預算發給案，議決，照案通過，第十四案，市長交議，據財政局呈爲局長兩次奉派赴京所用旅費祈核發案，議決，照案通過，所需款項由第二預備金內開支，第十五案，市長交議，據財政局呈爲清理鄉區民有土地用費案，議決通過，所需款項由財政局暫墊，第十六案，市長交議，據財政局呈爲請領第八次競租公地用款，祈核發案，議決，照案通過，所需款項由財政局暫墊，第十七案，市長交議，據工務局呈爲請領自來水廠廿二年度五月一日至六月十五日零購營業材料墊款，祈核發案，議決，照案通過，所需款項由財政局暫墊。

顏惠慶定今晚來青
乘膠路五十二次車六時到站

駐俄大使顏惠慶將來青消夏之消息，已誌昨日本報，據交通界傳，膠路局特於昨「四日」早由五十一次車帶八〇〇二號花車赴濟，備顏大使乘用，聞顏氏定昨日到濟南，不作久留，今「五日」晨即由濟乘花車附掛于五十二次車東來，今晚六時即抵青島站，至顏氏卜居何處，容訪續誌。

復旦籃排球隊 今日乘輪來青比賽
體協派代表到碼頭歡迎

復旦大學籃排球隊定今「五日」日乘普安輪來青比賽，體協方面，擬屆時派代表到碼頭歡迎，茲將該隊名單錄次，領隊陳丙德，隊員丘廣熒，張錦祥，陳宗祺，趙不忝，傅祥瑞，周蓮云，馬開驊，鄒秉新，陳博才，會啓祥，關均安，謝寶常，張萃光，唐紹熊，周潔明，蔡洪湘，幹事潘訓之。　青島

膠路管委會 舉行第二零五次常會
△議決案十四項

膠路管理委員會於六月三十日舉行第二零五次常會，委員陸夢熊，崔士傑，陳延文，列席者祕書尹援一，出席者委員長葛光廷，主席委員長葛光廷，紀錄祕書尹援一，開會，主席恭讀總理遺囑，審查上次議決案，討論事項，一，車務處呈爲擬定出口棉花特價按七折收費，祈核示案，議決，呈部核示，二，車務處呈爲續招低級司事第二班學生，祈核示案，議決，訓練所司事班應改訂辦法，就現在各站司事分期訓練，并將課目酌加修改，以期實用，期間亦予短縮，辦法呈核，三，機務處呈請援照車務處成例發給機廠員工夜班費，劃一待遇，祈核示案，議決，所請應毋庸置議，四，會計處呈擬准予在公積金項下每月加給林濬，薛克定，林惠民等津貼，祈核示案，議決，交養老儲金委員會核議，五，工務處呈爲大港橋梁工事預算書暨圖請核轉案，議決，呈部核示，六，工務處呈報增築大港調車處土方工事開標情形，祈核示案，議決，交標價最廉之振華承辦，七，工務處呈報開標分別辦理情形，祈核示案，議決，丙組工程交與大中華承辦，丁二組工事交與愼昌洋行承辦，餘如所擬辦理，八，工務處呈報建築本路中學大禮堂及體育館工事開標情形，祈核示案，議決，交標價最廉之新生記承辦，九，材料處呈請購料單第六五號及第六八號案，議決，照購，十，材料處呈請購料單第一三四八三號及附定料單案，議決，照准，十一，購料審查委員會第二三〇四號報告標購煙口等項案，議決，照准，十二，購料審查委員會第二三〇五號報告標購硬銅線等項案，議決，呈部，十三，購料審查委員會第二三〇六號報告標購帆布案，議決，照准，十四，購料審查委員會第二三一號報告標購軟木案，議決，照准。

宋子文乘普安輪 延至今日午後到青
因上海大霧阻礙行程

▲△▲◇許世英馬寅初同船來◇▼▽▼

經濟委員會常務委員宋子文，定昨「四日」日來青之消息，已誌昨報，據招商局人談稱，宋氏所乘之普安輪船，因三日上海附近大霧瀰漫，未能解纜，延至昨「四日」日天霽，始行起碇北來，定今日午後二時即可到青，市府特令公安局屆時派警到碼頭衛護宋氏登岸，市府及膠路局各要職，皆準備屆時登普安歡迎宋氏。又訊，許世英夫婦，馬寅初夫婦，亦與宋氏同船來青，馬氏特來講學，許氏或來消暑，或轉往他處，容訪續誌。

文德舉行畢業之情況
▲會場設於院內布置整肅
▲教育局雷局長參加典禮

私立文德女子中學自高梓女士繼任校長後，力加整頓，校務乃日趨發展，本年暑期，爲該校高中第九屆及初中第十一屆畢業之期，考試完竣，特於「三日」下午四時，舉行畢業典禮，會場設於東院操場內，由全體學生同教職員佈置，極爲整肅，證書，獎品，紀念品，及畢業學生贈送學校之紀念品，均分置於主席台間，畢業生裝束清雅，其餘學生全體制服，興奮之精神充滿會場，四時許開會，行禮如儀，首由主席高校長報告該校校務狀況，繼對畢業生作臨別贈言，指示爲學與爲人之正軌，語意誠懇，使學生極受感動，次由教育局雷局長，校董德牧師，教職員代表孫永剛等，相繼致詞，詞畢，請由雷氏發獎，除校方預備之獎品，紀念品外，沈市長雷局長，亦均有贈品，給獎後，頒發證書，至六時半歡聲完畢禮成，茲將畢業生名單錄次，

▲△▲◇初中◇▼▽▼

于素蘭，蔣漢瑚，張蕙薰，徐修榮，影，除淑桂，劉芳蘭，姬素梅，黃修，雲卿，祁淑文，干慈惠，姜映梅，田素榮，亞琴，唐貞，袁行明，魏修珍，宋賢，尙傑，龔樹清，王淑卿，孟薇君，區月嫦，杜志文，牟淑賢，傅秀賢，劉英蓮，黃年慶，崔淑清。

▲△▲◇高中◇▼▽▼

林芸香，王之潔，孫月浦，伍淑津，劉淑雲，李淑貞，武鏡眞，陳惠均，韓慧珠，高鄂，薛東貞，饒艾會，如雄，韓鳳儀。「青島」

陳立夫前在本市 演講三民主義之要義
藉青市建設之成績 並證以易經之眞理（續）

全縣土地完全辦理陳報事，這是一件，本來江寧縣的田賦額征是五十萬，通常實征數額最高是三十萬左右，自從經過這番土地陳報之後，把原有田賦一律減底一成，每元只完九角，所有各種中飽階級，完全剔除，叫人民自封投櫃，不再經過居間人之手，那知人民的負担減輕了一成，而我們的實收，竟達九十萬元，比較從前實征數不當與一三之比例，可見中國的老百姓都是忠厚誠樸的好人，最歹者就是居間的一辈胥吏和櫃司，這樣一來，不僅江寧縣政府財政問題完全解决，就是老百姓對於政府也增了一層信仰，現在我們正在從事於推進教育的工作，將來或可以有相當的效果，所以我們對於民衆的宣傳，最好用那有利於民的實事，使他們對於政府有堅決的信仰，推進自然就容易了，現在青島對於治權上應作的工作，可說是完全無缺，此後當從事於政權訓練的實行，這事希望黨政同志共同合作，努力進展，務使民衆有自衛的能力，有組織的能力，有一切的能力，這樣一方面由政府領導人民去從事一切應行建設的事業，一方面要人民擁護政府，使政府的設施可以順利推行，我想此後青島的建設，必定比較現在更加進步哩，沈市長自從任職，對於青島的一切建設，已經是有口皆碑，有目共睹，凡是市民沒有一個不希望久住青島，可以把未完成建設一件一件的完成起來，而另一方面，希望本市黨政同志對於訓練民衆工作，切實推進，以完成自治市的任務，第三點，就民族來看，中華民族的歷史說來很長，而且很奇，縱的方面，具有五千餘年的歷史，横的方面，有四萬萬有餘的人民，還在外國是不論什麽國家所沒有的，講到智力，據美國某大學教授的測驗，中國民族的智力，在世界各國中佔到第二交椅，這是一個廣大而聰明的優秀民族了，有的人說中國民族所以能够有這樣的悠久的歷史，廣多的人口，是出於僥倖，眞是一種無謂的理論，試想僥倖豈有僥倖到五千餘年的長久時間。（未完）

婦人因病被人騙財
丈夫詢悉情形 報警查緝騙犯

膠路局總核科科員楊親宜，天津人，住雲南路二三五號，其妻劉氏，素日患病，昨日上午十時餘，有一男子年約二十五六歲，手提皮包，身着上藍下白之西裝，戴墨晶眼鏡，中等身材，過劉氏之門，見劉氏面帶病容，即云太太患病吧，這病很危險，劉氏答云患病，此人即出名片一張，上書南洋醫科大學畢業等字樣，並云後之醫院，名中南醫院，在上海英租界艾文路六十九號，此次來青係爲友人治病，太太如果有病，可代打針，只取藥費不取手術費，當打兩針，共索去大洋三十元，始待楊返家，詢悉前情，知被騙，當即報告公安一分局請求查緝云。

沈市長今晨始能歸來
因韓主席堅留在濟多住一日

關於沈市長返青之消息，已誌昨報，據交通界傳，沈氏抵濟時，原定(三日)晚乘二次車東來，嗣以韓主席公忙，假來青，遂堅留沈氏多住一日，沈氏於昨(四日)晚始由濟乘二次車東來，今(五日)早七時三十五分，即可返青云。

昨日華氏表溫度

晨八時	午十二時	晚六時
七十四度一	七十七度二	七十五度九

本市地勢高低不同，各路里院人口之稀密不勻，房屋中空氣之流通又復各異，所以溫度不能齊一，本報已往所刊布之溫度，係按本館之華氏表所登載，恐與全市各華氏表未盡相符，嗣後每日所載之溫度，以觀象台之華氏表爲標準。

薛鶴齡過青赴日照履新
新任日照縣長

昨(四日)早七時三十分膠路二次車到站，有新任日照縣長薛鶴齡，帶隨員數人，乘該次車來青，下車後到客棧略事休息，即於昨晚由小港乘輪船赴石臼所，轉往日照縣城接事云。

工局招考測繪練習生
……本月十八日截止報名
……二十一日起開始考試

工務局以本市市區逐年發展，建設計劃，日趨繁忙，非廣備測繪人材不足以資應付，茲擬招考測繪練習生四名，一方施以專門技術知識，一方作實地訓練，以宏造就，而備任用，業經主管人員擬具招考測繪練習生簡章，呈奉市府令准定期招考，茲錄其招考測繪練習生簡章如次。

◇◇招考簡章◇◇

一，名額，四名，二，資格，初中畢業，三，性別，專收男生，四，年齡，十六歲以上二十二歲以下者，五，試驗科目及分數計算法，一，國語，(百分之二十)，二，數學，(平面幾何三角)(百分之二十)，三，繪圖，(用器畫寫生畫)，(百分之五十)，四，口試，(百分之一十)，六，報名手續，報名者須在報名期間前來本局填具履歷書，繳納學歷證明書，附送最近四寸半身相片二張，七，報名期限，七月十八日截止，八，報名地點，工務局第二科，九，考試日期，七月二十一日上午八時起國語算術，下午二時起繪圖，二十二日上午八時起口試，十，考試地點，太平路小學教室，十一，揭曉，於考試後一星期揭曉，十二，待遇，凡經錄取之測繪練習生，本局給予月薪二十五元。　青島

招募處委員羅鈞成
來青謁沈市長

軍事委員會練招募處第九分處委員羅鈞成，於前日(三日)由歸德過濟來青，寓於河南路中華棧，記者往晤，據稱係來青見沈市長，並無任務云。

中學會考
定明日張榜

本市各中學畢業會考，所有各科分數，及各生名次，已經審查委員審核妥當，聞定於「六日」日即可正式張榜云。

點心業自動落價
每斤減二分

點心同業公會，因未加入公會之商號，自動將點心落價，同業均受影響，特於日前召開會議，討論救濟辦法，當經議決，自動減價，並呈請社會局，轉飭未加入公會者，從速入會，現各類點心半均每斤落價二分云。「青島」

青島學院舉行游泳大會
定今日上午在汇窪海面

本市青島學院商業學校定今日假冠縣路汇窪海面舉行游泳大會，自上午七時半開始，參加比賽者，有中日兩國學生，約百數十名，屆時必有一番盛況云。(參)

赴大連輪船票價增高
四等艙七元

到東北謀生之各縣農民，由青赴大連時，須購日商大東公司之入國證一節，已迭誌本報，茲據確息，該公司所定之購買入國證書辦法，凡購三等船票者，不買入國證，即准登陸，購四等船票者「即須購」，非買入國證不許登陸，但公安局取締購買此項證書，凡赴東北者皆不得已而購三等票，日船行亦隨機應變，將四等艙價自「原三元五角」增爲七元，赴東北者又不得已而購買，無非企圖至大連時，免遭拒絕登陸，但由各縣來青之貧苦旅客，所帶之路費多按以前之價預備，及到青則感不敷，故去亦不得，返又不能云。

美領館昨舉行開國紀念
市府派員致賀

駐青美國領事館于昨「四日」上午十一時半，舉行開國紀念，全市美僑皆前往參加，市政府特派員到館致賀，駐青各國領事，亦均前往慶祝，儀式極爲隆重，至午後一時許始散會。　捷聞

裝設標準鐘合同簽訂
◆六個月內◆裝置竣事

中國標準時計服務社，呈請本市各衝要路口裝設標準鐘一節，經市府指令觀象台與該社商訂辦法，經數度會商結果，已於前(三日)上午十一時雙方簽訂合同，將來裝設後，本市交通當益感便利，茲錄其合同內容如下，母鐘一具或兩具，裝置觀象台內，子鐘五十六面，置分於市內各重衢，計十六處，各項工程限六個月內裝竣，裝置費，及鐘表等費均由該社担負，合同期限十五年，期滿鐘歸市有，十五年內鐘柱上由該社招登廣告，廣告須呈經社會局審核，將來子鐘之保護，由公安局負責。

高等住宅出讓

現有顧客委託本公司代售萊陽路高等住宅一所茲分述其優點於後
一，適中位置距離匯泉及市內皆甚接近風景清幽空氣流暢
二，大門接近馬路汽車可駛進宅內
三，有寬廣美麗之花園草地花木皆經園藝名家佈置不同凡俗
四，屋內冷熱水管俱全上下均有浴室
五，室內一切窗飾電鈴皆全且均爲高等摩登式樣之品
六，面積寬大計約四百方步室內房間亦極爲高大廣闊
七，定值極爲公道
以上各點均可供選購諸君面臨參考如蒙惠詢請撥電話五五三三敝公司謹當派員面洽一切

興業地產公司啓

國貨大美烟出品各種雪茄因選擇與製造非常嚴格故愛吸大美烟公司出品各種雪茄諸君均有下列之贊譽

質料十足高尚
氣味芬芳馥郁
功用化痰避疫
裝璜美麗奪目
價格比衆便宜

代理店中山路五十三號　永康號

定閱雜誌特價 展至七月十日截止

此次展限期間，特價雜誌，以文學，現代，良友，人間世，新生週刊，人言週刊，光芒週刊，民間半月刊，論語半月刊，東方雜誌，兒童畫報，中國經濟週刊，經濟等十三種爲限，其餘不再預定，凡在十日以前定閱東方雜誌全年者，仍照九折計算外，加贈國際政治經濟一本，值洋一元五角。十日以後，只贈此書，不再折扣。再者，向敝店定閱雜誌，既可免郵匯之勞，抑且有特價之利，時機難再，請速惠臨爲荷！

青島平原路　平原書店

華德醫院啓事

本院注射防疫藥針
時間……每日自午後三時至五時
地址……武定路十四號

愛美者好消息　查爾斯則雷薩美容社

法國婦女修飾之漂緻世界著名茲有新自法來青之法國技師担任修髮燙髮及一切美容技術誠爲青島第一等美容處各界婦女請來一試

寓太平路四號

鳴謝名醫張永濤

鄙人身患偏墜疝氣二十餘年歷求中西名醫治療多年未見分毫效驗幸閱各報得悉張君爲醫師之翹手經驗豐富研究有素學貫中西鄙人特請張君查驗體格當蒙明說病理必須服藥二月注射藥針五打迄今服藥月餘注射藥針四打多年病苦已經掃除樂歲增進鄙人身受張君再造之德特登時正二報以表謝忱以便各界男女患病同胞早得福音迪往問診脫除苦海共入樂境張君由北洋醫科大學畢業全國醫學研究會會員歷充南北醫院院長二十餘年研究內外產婦小兒花柳皮膚眼牙耳鼻咽喉剖割等科二十餘載內外各科均可限日痊癒對於五癆七傷男子生殖器女子月信白帶更爲專門另有助醫師陳鏘君沈保民君爲立豐君皆是手術敏捷爲醫界特出人才張君現寓青島天津路新十一號元善里內二層樓上借用電話三一六七門診上午八點下午三點止診金一元一角出診市內四元市外另議貧病不計

受惠人青島桓台路廿二號　梁星益敬謝

愛濟產科醫院啓事

本院自民國二十年開幕以來辱承各界友好不棄枉顧者接生治疾僥倖獲效顧者逾多前以借用電話諸多不便茲特裝設專用電話以利友好籍期迅速諸維　公鑒

院址雲南路卅八號　電話五四六一號

實業部登記建築工程師 瑜記建築華行啓事

本建築師承工務局註冊專辦設計繪圖監工估價各建築工程之事務在青歷有年所對於繪圖研究之精確手續之敏捷早爲各界所推許茲爲便利建築人之委託起見特遷於觀象一路十五號新築樓房內辦公並請繪圖專家一二人以備擇用如多及附設利民營造廠自承以上所繪圖工程各事見委者即希逕臨敝處接洽可也此啓

青島觀象一路十五號　電話四七九六　建築師欒子瑜

實業部登記建築師 張景文啓事

本建築師承工務局註冊承辦繪製大小樓房上下水道各等圖樣及監工估價等事並代理買賣房產如有以上事項見委者請惠臨湖南路三十二號魁記工務所接洽可也繪費公道定期不誤

電話四八零四號　青島登記工務所　建築師張景文啓

膠海關監督公署布告 第四七七號

爲布告事案奉政府令所有現行征收百分之五之關稅附加稅應予繼續征收至二十四年六月三十日爲止仰即遵照等因奉此自應遵辦合行布告仰各商人等一體周知特此布告

中華民國二十三年六廾七月日　監督袁思彥　稅務司柏德立

膠海關稅務司公署布告 第四七八號

爲布告事查由外洋運進貨物或請出棧進口之貨物照報關進口時通行稅則征稅辦法嗣後應僅適用於貨物報關之日起十五日內按照付稅款之貨物如逾期不繳者其稅率增加應照其進口稅報關之日起十五日內繳納稅款並照進口貨物報關章程第七條之規定如逾期十五日後即行失效再以前在報關進口十五日內繳納稅款者亦應照限增加但內並不繳稅報關進口稅率增加即按付新稅征收如左仰各商人等一體注意特此布告

中華民國二十三年六月二十七日　稅務司柏德立

膠海關監督公署布告 第四七九號

爲布告事案查本關於往來大連及東三省各口之貨物前於民國二十一年十月間奉財政部關務署規定管理辦法兩項本關已於第三六二號布告公布在案現又奉財政部關務署令開略以往來東三省各口貿易之民船不得直接駛往沿海未設關卡之地方起卸貨物等因奉此自應遵辦合亟布告仰各民船一體知悉特此布告

中華民國廿三年六月廿八日　監督袁思彥　稅務司柏德立

膠海關監督公署布告 第四八〇號

爲布告事查國內沿海各口岸海關分卡分所清單業經修正茲照錄於左仰各商人等一體周知特此布告

（一）秦皇島關區　分卡三　山海關　羊河口　北塘
（二）津海關區　分卡十二　唐山車站爲陸路分卡　塘沽
（三）東海關區　掖口（甲）　海廟口（甲）　羊角溝（甲）　下營口（甲）　黃河營（甲）　樂家口（甲）　黑港口（甲）　五虎嘴（甲）　劉旺（甲）　平暢河（甲）　天橋口（甲）　島（丙）　龍鬚島（乙）　俚島（乙）　八角口（甲）　槃山口　朱家圈（乙）　窩島（乙）　八河港（乙）　石島（乙）
標名（甲）者歸海關管轄　標名（乙）者歸威海衛管轄　標名（丙）者定於民國二十三年六月十六日設立
（四）膠海關區　分卡十七　青島小港　石臼所　乳山口　金口　沙子口　海州　新浦　洋口　分所三　塘溝　燕尾港　柘汪
以上三分所專爲查緝私貨而設凡註冊經營國外貿易之民船須將所載貨物報經海關分卡驗放明征稅後方准放行
（五）江海關區　分卡一　吳淞
（六）鎮江關區　分卡一　江陰
（七）浙海關區　分卡一　鎮海
（八）甌海關區　分卡二　海門　古鰲頭
（九）福海關區（設有東冲分關）　分卡十二　沙埕　三沙　分所三　福寧　可門　鎮下關
（十）閩海關區（設有瑄頭分關）　以上三分所定於民國二十三年七月一日裁撤　分卡十三　涵口　涵江
（十一）廈門關區　分所二　潭頭　分卡十五　三江口　觀音澳　秀塗　泉州　石碼　東山　東山觀音澳分卡定於民國二十三年七月一日起由潮海關移轉
（十二）潮海關區　分卡十三　媽嶼　達濠埠　海門　太平　橋　陳村
（十三）粵海關管轄　分所三　分卡十五　新塘　印州　石龍車站　廣九鐵路
（十四）九龍關區　分卡十六　沙頭角　深圳　（丁）　廣州　石龍　車站　汕尾　大鏟　南澳　深圳車站爲陸路分卡
（十五）拱北關區　分卡五　前山　石角　九洲　（丁）
（十六）江門關區　分卡六　陽江　分所三　北津口　三夾　開平
（十七）瓊海關區　分卡二　清瀾　鋪前　北海
（十八）北海關區　分卡十二　東興　梅菉　城月（戊）　芷芋（戊）　沈黃
雷州（戊）　博賀　江平　竹山　遂溪　廣州灣邊界　分設於電白
（戊）者爲陸路分卡

中華民國二十三年六月二十九日　監督袁思彥　稅務司柏德立

膠海關稅務司公署布告 第四八一號

爲布告事查本年七月九日爲國民革命軍誓師紀念日期奉政府規定放假一天本關屆時於是日停止辦公仰各商人等一體周知特此布告

中華民國二十三年七月二日　稅務司柏德立

遺失聲明

茲遺失青島明華商業儲蓄銀行高法言戶第一〇〇四八號活期儲蓄存款簿除向該行掛失止付外特此登報聲明作廢

高法言啓

各地新聞

沈市長由平抵濟
在濟歡宴黨政軍領袖 昨晚離濟今晨可返青

(濟南通信)青島市長沈鴻烈，於六月二十八日由青島過濟赴津，晤河北省政府主席于學忠，商洽要公，旋赴平料理個人私務，並謁軍分會何代委員長應欽，報告青島市政，刻以諸事料理已畢，於今日(一日)早三時，乘平滬通車三百零一次離平返抵濟南，韓復榘氏特於深宵歡迎於津浦車站，握手寒暄後，即赴膠濟飯店休息，上午九時許沈鴻烈氏即分赴本市各機關拜訪知交友好，十時許假進德會歡宴本省黨政軍事領袖，韓復榘，李樹春，張鴻烈，閻承烈，韓多峯，葛金章，過之綱，張葦村，吳貞纘等，席間杯觥交錯，極盡賓主交歡之樂，直至下午一時許始各盡歡而散，沈氏原擬當晚搭膠路二次車返青，嗣因事未能成行，改明日「四日」晚返青，記者今日晤沈氏於膠濟飯店，當發表談話如下。

沈氏談話

余於月前離青，過濟北上，過天津會晤河北省政府主席于學忠氏，並探訪舊日袍澤友好，經半日之酬酢，即離津赴平，進行料理個人事務，在平曾晉謁何代委員長(應欽)關於青島市政，及地方治安過去情形，與今後措施方針，統有所報告，並請指示一切，迨諸事已畢，遂於昨日(二日)離平南旋，過津未停，今早始返抵濟南，至於平津最近情況，就個人觀察，地方治安尚稱安謐，惟一日（二日）平瀋首次通車，即發如次不幸事件，殊屬憾事，至於此次炸車原因，余尚未有所聞，余在濟亦無久停，俟與諸友好略事盤桓後，即于明晚返回青島云。

魯黃河新險可無意外
潘鎰芬改昨日出發 張連甲對汛員訓話

(濟南通信)黃河大汛之期雖至，俾連日魯境水勢尚無大漲，據河務局所接報告，今日(三日)洛口水標站水漲七公分，水位二十七公尺二寸七分，又據陝州電告，七月二日早六時，陝州水位二百九十一公尺一寸，正午十二時又漲一寸，較去年最高水位二百九十四公尺七寸，尚差三公尺，山東下游利津宮家所出河灘坍塌之新險，經利津縣長率同民夫及該處防汛人員加緊防守，可無意外，河務局工程科長潘鎰芬，原定今日早親往宮家口視察，督率搶護，因大雨被阻，未克動身，改定明日(四日)早再行前往，山東河務局長張連甲，以承防分防各防汛委員，已准定五日出發，特於今早八點在局內召集訓話，計承防委員十人，分防委員四十七人均全到，河務局總務科[illegible]錄仁，工程科長潘鎰芬等，亦均出席云。

魯省府決定修整省志
設立修志委員會 聘丁維汾爲委員

(濟南通信)山東省省志，因年來政治基礎未穩，甲去乙來，變遷無常，主政者非僅五日京兆之心，即存擁兵爭權之念，對此攸關文獻之省志，多無顧及，當陳調元主魯時代，曾一度醞釀修整，旋因十九年中原戰起，遂行停止，陳調元去後，韓復榘繼掌魯政，倏忽數年，政治始漸入正軌，然當地方疲敝之餘，凡百庶政，尤有急於修撰省志者，故亦未遑予舉辦，按山東位居黃河下游，爲古青兗二州，彙徐州豫州之境，在周朝爲齊魯鄒滕邾薛諸國，在唐屬京東道，宋稱京東路，至金始稱山東，迄今仍沿舊名，歷代鄉賢節烈遺事之紀載，與夫循良酷吏之褒貶，凡屬山東者，均備載無遺，作後世文獻之考徵，故歷代迭經修撰，繼續迄今不墜，實一省有統系之歷史也，本省省志自前清末葉修撰後，至今未予補修，且本省各縣志經連年兵荒，亦多有散失，縣治之添設，與縣境之變遷，多與前志不符，倘不及時修整，將來更無從考據，故省政府對於修整省志，前經省政務會議第二百二十九次議決，令教育廳擬具辦法，教育廳長何思源，即擬定三項進行辦法，呈報省府，經祕書處簽呈主席韓復榘，提請本日(三日)省政府第三百二十九次政務會議討論，當議決准設修志委員會，聘請丁鼎丞(惟汾)，趙新儒爲籌備正副主任，在正主任未到會以前，由副主任負責辦理。

孫桐崗赴贛服務
奉蔣委員長令參加剿匪工作

(濟南通訊)青年飛行家孫桐崗氏，日前由濟赴京，謁見蔣委員長及汪院長，接洽出洋應辦手續，準備赴歐美實地練習，俾資深造，嗣經蔣委員長之挽留，令在京航署實習，爲國服務，孫氏奉命後，乃於昨日由京赴濟省親，旋接蔣委員長電，令赴南昌行營參加剿共工作，孫氏即於今日(三日)上午偕其封翁孫靜三離濟南下，先到兗州，晤其乃兄孫桐萱後，其本人再由兗南下赴贛服務云。

重修陽穀縣志目錄
(未定稿)

序錄第一
序
志例
姓氏
目錄
地理志第二
星野(附圖)
沿革
疆域
氣候
地質
山水
古蹟
集鎮
交通(電話，電報，縣道，郵政)
建置志第三
城地
官署
驛舍
廟宇
表坊
溝河
堤防(閘壩)
橋梁
造林
鑿井
苗圃
經濟志第四
土地
物產(農作，農業副產)
物價(指數表)
金融
孳息
工商(手工業)
佃農
工作
合作
田賦志第五
戶口
田賦
菸酒
印花
鹽磋
雜稅
附捐
黨政志第六
黨務
縣政
法團
自治
警衛
司法
獄政
卹政(賑務倉儲孤貧)
度量衡
禮俗志第七
禮典
封蔭
婚姻
喪葬
生活
習尚
諺語
方言
季節
娛樂
宗教
會社

「未完」

青市商情
中華民國二十三年七月四日

行情

五天申票	一〇〇一六〇
電匯申	一〇〇三〇五
銅元	〇〇
上海票	九九八五
山東票	九九八〇
大連票	一〇一五
天津票	九九六〇
烟台票	九九五〇
威海票	九九四〇
龍口票	九九四〇
香港票	一〇七五
中國漢口票	七五五
交通漢口票	九八〇
通用漢口票	九九〇
北平票	九九四〇
立人洋	一〇四五
雜洋	九八八〇
二〇小洋	七〇〇
澳金票	一一四
安南票	一八九
廈門票	九八八
福建票	九八八
美金票	二八六
美金鎊	四七一
美銀洋	二七六
英金票	一四六
英金鎊	二三一
先令銀	七〇〇
日金鎊	二三五
菲律濱票	一四三
菲律濱洋	一二五
坎拿大	二八五
新加坡	一六七
六比票	一一一
六比銀	九九〇
俄金鎊	二四四
金馬克	八七〇
德金鎊	二二二
荷蘭票	一九五
法郎票	一九一
法金鎊	一八一
金單位	一九七〇
正掛	一一三二五
金牌	一一五五〇

現紗

三二松鹿	無市
三二銀月	二四二，七五
三二寶船	二四〇，五〇
三二花蝶	二四三，五〇

割線

二三寶來	二三六，〇〇
二〇採花	一八〇，五〇
二〇銀月	一九三，二五
二〇宮女	一九三，五〇
二〇五星	一九四·五〇
二〇寶船	一九三，二五
二〇寶來	一八九，〇〇
一六五子	一八六，〇〇
一六銀月	一八二，七五
一六金貨	一八三，〇〇
一六五星	一八四，〇〇
一六寶船	一八六，五〇
一六寶來	一七，八五〇
42二股五子	二八五·
42二股花蝶	二七八·
34二股銀月	二七七，
42二股立馬	二七八·
一〇金城	一五九，
42三股五子	三〇四·
42二股花蝶	無市
32二股五子	二八〇·
32三股五子	三〇〇·
32三股寶船	二九五，
20二股五子	二三六·
20二股寶船	二三三，
20三股五子	二三五，
20三股寶船	二三五，

麥粉市

五蝠粉	二，三四
雙蝶粉	二，三三
雙獅粉	二，三四
雙鹿粉	二，三六
炮車粉	二，三三
三多粉	二·二八

現市 廣幫辦

平年生油	一〇，三〇
本街淨油	一〇，〇〇
王家灘生米	五，〇〇
西南口生米	四，九〇
汶口生米	四，九〇
石島生米	五，三〇
王台生米	四，九〇

鳴謝中醫士劉稚樵先生

前年仲夏小兒松年患白喉，始請西醫診治不效，繼以中醫益形危殆，幸蒙先生惠定方劑，數服即痊，今年夏間小兒又患燒熱不退，重症復由先生爲之治愈，載欽仁術浹髓淪肌，用特登報鳴謝，以告病者

先生寓金口一路十號 戴愛黼率子松年仝啓

法國人教授理髮

世界各國修飾技術以法國最爲巧緻美麗，茲有著名技師勾斯特勾爾曾在巴黎最大理髮學院修業之外國技師，欲教授華人一切美容技術，無論已學或未學者，均可教授，迅速學成後，誠謀生最易之好機會

寓太平路四號

羊奶出售

本飯店出售優良羊奶，各界有欲訂飲者，請以電話通知

青島觀海一路二十三號 德國飯店 電話三九五七

油坊出兌

啓者小號油坊現已停止營業，各種器具均甚完整，有欲承辦者，請到本號面議可也

朝城路福盛長主人啓

遺失聲明

啓者茲因鄙人曾租冠縣路三十七號公地兩段，計十六公畝四十四公厘，三十九及三十三公畝九十五公厘五，續租公地憑照附圖一併遺失，除向財政局聲請補發外，後此該項舊照概作無效，特此登報鄭重聲明

大倉商事株式會社 前田孝之助啓

廣州路中和里吉房招租

今有廣州路南頭中和里樓上樓下新房數間，接近前海，風景清雅，空氣流暢，廚房廁所，自來水俱全，如欲租賃，請逕向該里經租賬房接洽

廣告

本號開設在中山路南首新十一號，以美國最新式機器，名貴原料，根據科學方法，製造品質優良，適宜衛生之各種冰結凌及鮮美果汁，且成分富於滋養，味美價廉，嘗一試便知，言之不謬，更兼內部佈置雅潔涼爽，尤適於酷夏，暫時消夏避暑之宜，如蒙惠顧，極爲歡迎，茲已於六月卅日開始營業，對於招待光臨各位，特別週到，幸勿失此良機爲荷

青大蓮啓

福壽皮膚藥膏

專治 癬疥瘡毒 藥到病除 火泡止血 最有奇效

五月九日華北總經理正式發行 贈送毛巾二萬打凡購買本藥兩角一盒者贈送一條

價目 大號每盒五角 小號每盒二角 全國各大藥房均有經售

總製造廠及發行所 杭州福壽製藥公司 駐青華北總經理 青島天津路十一號醫師張永壽 山東省總經理 青島河南路邃古商行藥品部

永嘉王梅庵書例

榜書 每字二尺以內五元 二尺以外十元
中堂 三尺六元 四尺八元 五尺十五元 六尺二十元 八尺四十元
屏條 每副五元 整紙視中堂
橫幅 凡中堂屏條 開紙視屏條 橫幅方格楷隸概視碑誌例
對聯 四尺四元 五尺六元 五尺以上每尺加二元
扇冊 每件五元
壽屏 每幅四尺十元 五尺十五元 六尺二十元 八
碑誌 尺三十元 劣文不書
墨費加一 每百字三十元 先潤後寫 劣文不書
收件處青島即墨路中華書局

吉房出租

本市冠縣路與朝陽路角全部樓房一處，內部並有寬大跳舞廳，設備完美，光線充足，以及男女廁所廚房等一切俱全，出租，有願租者請至朝陽路廿八號前院接洽

薛寓啓

住房出租

湖北路西頭十七號樓房花園車房俱全 由十八號吳宅領看

律師胡超代表濰縣惠豐火柴公司股東張執符暨前股東鍾志公退股受股聲明

茲據張執符君來所聲稱，前於民國二十年間與鍾志公共同出資設立惠豐火柴工廠無限公司，鍾志公加入股本六千元，現在鍾志公聲明退股，出立退股字據，業由公司全體股東議決允其退股，所有股份由各股東共同担任，鍾志公將前交股本已如數領出，關於退股以前一切外欠，欠外以後營業盈虧，鍾志公概不負責，亦不干涉，除雙方呈請主管官廳註冊外，請代登報聲明，並送退股字據前來，本律師審核無異，茲特代表登報聲明

中華民國二十三年六月二十七日

本律師事務所 濰縣城內城隍廟街二十號 濟南縣後街十三號

一週紀念大減價

六月十二日起始

自去年開業以來僅有的大廉賣

海京呢絨床毯等一律照碼九扣

天津海京毛織廠 青島總經理 元成商行 中山路十五號 電話五四二〇

明星大戲院

今天開映

米高梅公司又一新貢獻

李屈山得意傑作

滑稽諷世奇情鉅片

清新的劇情 微妙的涵義 的滑稽穿插

夢裏乾坤

這並不是空想，是現實的人生

它不教你消極，教你不要奢求

詼諧百出 妙趣橫生

人活一世，他活兩世，他現實的過去，就是他夢景中的未來，因此好像活神仙，能知數十載，於是求愛有新法，投機發橫財，人生至此，得其所哉，得其所哉！

山東大戲院

時間 自下午二時起晝夜循環映演

價目 樓下四角 樓上五角 七角

今天開映

滑稽四大天王馬克斯兄弟主演

當代無敵妙趣環生第一流巨片

皆大歡喜

(趾高氣揚)

這裏面有 滑稽的歌舞 諸趣的情節 激烈的球戰 偉大的場面 還有 胡天胡地胡鬧胡調

一笑千愁解，再笑百病除，倘若笑破肚皮，本院概不負責．

同時加映 派拉蒙世界新聞 滑稽畫片

'ASPRO'
REG. TRADE MARK

英國 亞士北羅 藥片

止痛聖藥　現已上市

何謂亞士北羅藥片

「亞士北羅」係從天然物品中提煉製成之神妙藥品。乃醫藥界多年研究與試驗之結果。爲消除疼痛之解毒劑。而以後絕無不良之影響。藥性安全。無損心臟。不礙消化。形作圓形小片。色白。隨時隨地。均可服用。服後立即周佈全身。絕不含有刺激性雜質。男女老幼。均可服之。而且功効靈驗。迅速異常。

製於英屬澳大利亞

·亞士北羅·無害心臟·

止痛

痛症之爲患於人。實不堪言。而其侵害人身也。又無時或已。例如頭痛，耳痛，牙痛，神經痛，風濕痛及腎痛等症。類皆不時發生。「亞士北羅」藥片。爲止痛最速之著名良劑。服之定能驅除疼痛。回復安康。無損心臟。最爲安全。

對於孩童之功用

孩童時患牙痛耳痛。尤易傷風發熱。爲母者。宜常備一「亞士北羅」藥片。如遇子女患上述諸症時。即以此片服之。奏效如神。

退熱

用有効之法以治熱症。必能退熱於頃刻。使患者不致久受痛苦。「亞士北羅」藥片。功能於五分至十分鐘內減退熱症。遠勝金鷄納霜。而且服後無損心臟。如大腸熱，發冷瘧症，骨痛發熱諸症。每二小時服「亞士北羅」兩片。保能藥到病除。

亞士北羅藥片之十五大功用

亞士北羅藥片之十五大功用

(一) 能在五分至十分鐘內治愈頭痛
(二) 能使失眠之人安靜熟睡
(三) 能一夜治愈風濕骨痛
(四) 能解除神經炎及腦神經痛之煩擾
(五) 能治牙痛驅除牙患
(六) 如法服之能於廿四小時內制止傷風及流行性感冒
(七) 效用神速無損心臟
(八) 能解除腹部腸刺痛
(九) 能減退熱症之熱度非常迅速
(十) 能醫治劇烈之坐骨神經痛及腰痛
(十一) 隨時可服無論舟車出外居家辦公均可服之
(十二) 婦女精神憂鬱經期腹痛服之非常見効
(十三) 醒酒提神
(十四) 能減退骨痛熱及馬來瘧疾之熱度
(十五) 喉痛及扁桃腺炎取此藥片溶水漱口非常見効

試服樣盒每盒五片中盒十片大盒二十七片

各大藥房均有出售

「亞士北羅」藥片之衛生色裝法

「亞士北羅」藥片。包裝於衛生紙帶之中。包裝時純用機器。藥片絕未與人手接觸。每一藥片。藏於密不漏氣之空間。不致因外力之作用而腐敗。而且因此不易碎裂。亦不致因與他片摩擦。發生損耗。服時祗須將紙包上之摺縫處撕開。擠出藥片。其餘藥片。任其自在。與空氣不相接觸。永保新鮮。雖保存二年之久。與製成後二秒鐘亦無二致。

青島總經理　羅生婁　地址交通銀行樓上四百一十號　郵箱二三一

1

三廠聯合大減價

上海圓圓廠……各種棉織品
上海巴黎廠……各種化妝用品
天津盛錫福帽廠……各種草帽毛邊帽

青島國貨公司舉行

由六月廿日起各貨
照碼八折三星期在

購請從速
勿失良機

醫生康乃安秘製

舒鬱平肝丸

天下馳名　肝胃良藥

鑒世間所售舒肝丸解鬱各名目繁雜多以舒肝順氣爲祕訣初服亦見微效不知香竄之品最能傷氣久服則中氣虧耗虛火上炎脾胃受尅食量定見減少病勢反加吳本齋有見此不惜重資選揀上等平肝開胃藥品祕製此丸既能平肝順氣又能開胃消食久服則於肝得和營養木受之妙藥健脾▲此飲食專治無病之人常服之又能益氣養胃多進飲食乃肝因胃和脾也胃以致此藥加增新久肝病不舒脾胃虛弱或因情志不遂氣鬱傷不肝或因饋損傷脾胃刺痛及腰背兩脅抽痛久則飲食日減肚腹膨脹心中久飲化悶飽噯氣香酸心四肢麻木頭目眩煩疲倦一切肝鬱百病勿論新慢食滿嗜雜香稀物精神顏敗連胃腰背兩骨肢燥疲一切肝鬱症日減形瘦弱心大痛欲悲喜食物精神顏敗四肢麻木頭目骨服久確保除根永不再犯價目每盒洋一元均能立奏功效惟於肝風一症尤有特效不但立止服久確保除根永不再犯價目每盒大洋一元

北京康家 虎骨追風丸

此丸保我康家祖傳祕方靈效昭著早已各省馳名近有無恥之徒在京津假冒魚目混珠望購者認明康乃安祕製僞眞以免誤十二經絡行週身之骨節專治男婦受風受寒腰膝肩背筋骨各部疼痛肝風氣串四肢麻木手足浮腫半身不遂閃腰岔氣跌打損傷以及十年二十年老寒腿服過千方百藥治不好者速服此丸准保全愈▲每丸二角五每匣二元▲兼貼虎骨膏功效尤速▲大張一元小張五角

壯陽健體 全牛補腎丸

立止夢遺滑精專治腎虛陽萎　此丸專治男子腎虛腎寒夢遺滑精房勞過度精冷精淸陽萎早洩快感缺乏久無子嗣勞傷咳嗽腰腿痠疲倦凡男子一切腎虧精神不足四肢無力飲食無味等症服用此丸立見功效元陽充足體健食增精神換發誠男子寶品也價目每盒六付一元

女科靈藥 調經養血丹

此丹本醫家傳祕方功效神奇與衆不同專治婦女經血不調前經後錯經多經少紫黑成塊血崩白帶行經腹疼腰痠積氣及冬凝帶癥瘕左條右塊面黃肌瘦盜汗咳嗽子宮寒冷久不受孕一切氣血兩虧血經百病婦女經閉乾血癆症服用千方百藥不效者醫治無效者速服此丹立能奏效每盒一元加料二元不服藥者外貼（調經養血膏）功效尤速每貼六角大貼一元另有主治詳細仿單

▲青島分銷處　太和春　金鄉路十二號　蟲海藥房　黃島路中間十六號
▲濟南分銷處商埠小緯六路北口大仁堂藥房
▲總發行北平前門外興隆街弘福寺福安醫館
外埠函購另加郵費兩角信直寄北平總號款到立寄不誤

康樂女醫院廣告

本院（內科 外科 婦科 產科 小兒科 眼科 耳鼻咽喉科 皮膚花柳科）診症（每日下午二時至六時 星期上午九至十二時下午停診）

專治（注射各種藥針）時間（急症及接生隨請隨到）

本院備有上等養病房數間最適生產及養病之用住院者請惠臨敝院接洽爲荷

地址中山路一七一號　電話 日 三三四二一號 夜間 四一四七號

院長女醫學士高欣榮謹白

青島 強初醫院廣告

敬啓者敝院開業以來對於醫療器械之設備病室之清潔看護之訓練無時不力求完善茲爲病患者之便利近自裝置X光線人工太陽燈透熱電機及其他電療器具以期有益有更用新法戒除鴉片嗎啡等症限期出根毫無痛苦歡迎各機關工廠商號訂立長年合同誠圖收費茲將診療科目等項列後

△診療科目▽ 外科 內科 皮膚花柳科 眼科 耳鼻咽喉科 婦科 產科 小兒科

△治療時間▽ 每日上午八時至十二時下午二時至六時星期日下午停診急症不在此限隨請隨到

△收費簡章▽ 病室共分四等每日由二元五角至八元服藥飯食在內 出診市內五元市外酌加夜間加倍掛號費初診一元復診免收

△每日種痘▽ 預防白喉猩紅熱注射藥針掛號免費

院長 薛健　副院長 郎少侯　醫師 魏成志　院址 湖北路二十八號　電話 三六六〇五〇〇四號　調劑師 牟介信

海濱醫院特別廣告

敬啓者敝院位於海濱脫離市塵環境優越病室整潔極合患者療養近更特別擴充產科病院副院長女醫學士專門接生兼治婦女各種疾病隨時講授婦嬰保健常識本院院長積多年之經驗特用最新方法戒除烟癮毫無痛苦根治梅毒淋病砂眼廉價注射各種藥針欣迎機關工廠商號訂立常年合同減半收費茲將診療科目時間列後

（治療科目）內科 外科 小兒科 產科 婦科 眼科 耳鼻咽喉科 皮膚花柳科

（門診時間）每日上午八時至十二時下午二時至六時星期日下午施診貧民 急症不在此限隨請隨到隨診

（收費簡章）病室分三等每日由二元五角至八元服藥及飯費均在內 出診市內五元市外及深夜酌加 掛號費門診時間免收

產院（專備孕婦住院生產並任指導孕婦攝生方法及嬰兒保健事宜印有詳細產科簡章及各種婦嬰衛生須知函索即寄）

院長吳龍騰　副院長女醫學士曲瑞證　院址 中山路南頭一百七十號　電話 五三三六三號

英宸醫院廣告

醫師王英宸前在遼甯南滿醫科大學院服務已將十載現已回青在明水路自組英宸醫院設備一二三等病室房間潔雅看護週到病費藥資期內一概減半擇定六月十日先行應診六月十七日正式開幕特此預告

專門科目 內科小兒皮膚花柳科外科耳鼻咽喉科

診察時間 自午前八時至午後六時急症隨到隨診

收費簡章 病室自二元至八元服藥飯費在內 出診市內五元市外酌加夜間加倍

院址一分區明水路三號

張竹君醫院廣告

△治療科目 內科 外科 產科 婦科 眼耳鼻咽喉科 小兒科 皮膚花柳科 助注射各種藥針及種痘

△治療時間 每日上午九點至十二點下午二點至五點星期日上午九點至十點半 急病不在此例出診隨請隨到

△治療價目 出診五元市外酌加 門診一角掛號費免收 夜間星期加倍 接生費二十元起碼難產另計貧者另議產婦已掛號者診療費

院址中山路一五四號　電話四一四八　院長張竹君謹白

青島 柏林醫院廣告

本院專聘素有經驗醫師，分科診治疑難各症，並備有各等病室，光線空氣，俱合衛生，其他優點不及備載

△主治科目 外科 內科 皮膚花柳科 產婦科 小兒科 眼科 耳鼻咽喉科 電氣光線特別療治各種注射療法以及預防血清預防注射 新法戒煙 無不俱備

△本院爲體恤貧乏起見每日施診二小時自上午八時至十時

△診治時間 上午八時至十二時 下午二時至六時 出診 急診 隨請隨到 隨到隨診不分晝夜（星期午後停診）

院長 張靜軒　副院長 劉信齋　醫師 孫熾一

院址 肥城路三十號　電話 三三五九號 五一三六號

女醫師董美貞担任產婦科診療一切病症

壽康醫院廣告

敬啓者本院病室敞亮設備完全諸凡X光線人工太陽燈電療器等無不應有盡有諒各界所週知對於戒烟獨具專長定期出院毫無痛苦聘有產科女醫師專門接生

▲門診時間▼上午八時至十二時下午二時至六時急症不在此限出診隨請隨到

▲設備科目▼外科內科皮花科耳鼻咽喉科眼科婦產科小兒科電療並愛克司光線科

院長丁介眉　副院長劉菊村

院址湖北路東首四十號　電話五二二三二號

樓房招租

高苑路一號 一層樓房七間廉價出租

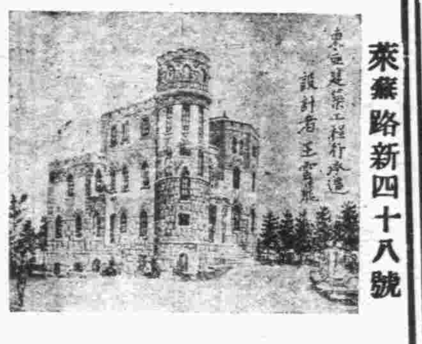

萊蕪路新四十八號　電話 二八〇七

東亞建築工程行

營業要目：建築包工　設計繪圖　買賣房地　代理安平水火險　房屋抵押放款　過戶登記事宜

▲欲使兒女健全活潑▼
▲欲使身體肥胖強健▼

請飲！

衛生消毒 牛奶

滋養豐富 山羊奶

青島牛奶舍

弊場特點：民國四年開幕最早已至於今 規模廣大設備完全 良種牛乳不誤主顧

牛奶場太平鎮 電話 三〇〇四
本行堂邑路 三〇三六號
分行遼寧路 五一〇六

理由不一而足然其選用則同

請今日卽購一管

李施德霖牙膏之潔齒也。更佳更速。且更澈底。歷經證明不爽。雖於焦黃齒牙。亦復奏効如神。無論牙垢，煙痕，污斑。遇之均卽不存。今後三十天中，請試用之。以觀其改良君之齒牙者爲何如。

李施德霖牙膏
LISTERINE TOOTH PASTE
又能使呼吸甜美

山東濰縣
華豐機器廠出品

柴油發動機

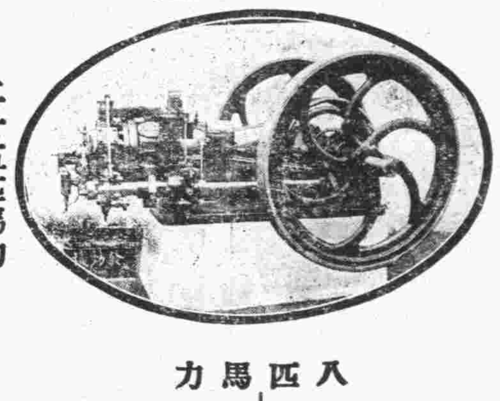

十五四馬力　二十五四馬力　八四馬力

燃油節省 製造精細 力量充足 管理簡易

驢拉彈花機 — 新舊棉花皆可以彈

腳踏織布機 — 織布均勻堅固靈便

分廠 濟南 黃縣 徐州 鄭州

無敵牙膏 潔白牙膏

青島經理
華北經理
天津東興棧
駐青辦事處
大沽路
裕通旅館內
各埠各百貨店均有出售

青島華德泰經售

大力果

「大力果」乾牛奶完全爲純潔牛奶所製以喂嬰孩可收强健活潑之效果

各大食品舖均有出售

獨家經理 華德泰號　地址 濰縣路海泊路口　電話 二〇三二號

來蘇草

兼售淋濁白帶聖藥

專除各種五淋白濁及婦女赤白帶眞有藥到病除之功效世之有斯病者不可不一服之以期早愈云

今年夏季勿再容夏令疾病剝奪孩子之健康

夏令又至百病叢生君宜注意保障小孩免患夏令疾病如泄瀉嘔吐肚疼胃呆肌瘦等症嬰孩自己藥片對于此類疾病以及其他小兒腸胃毛病已於億萬家庭證明其確能防衛確能治療也且看廣東大良阜南路龍興雲堂龍君韻清之經驗爲何如也龍君書云『小兒秉鈞嘗患腹瀉甚劇各藥無效後服嬰孩自己藥片數劑而愈去夏其弟秉煥忽發高熱冷顫等法均不減退目斜神厥爲狀甚險後偶憶及秉鈞爲嬰孩自己藥片治愈之事亦姑試之不料服後不久即能吃乳續服一兩日熱度漸降身體漸回現已一齡從無疾病眞足感也』嬰孩自己藥片各藥房均有出售可向上海江西路四五一號韋廉士醫生藥局函購每瓶七角六瓶三元五角郵費不取

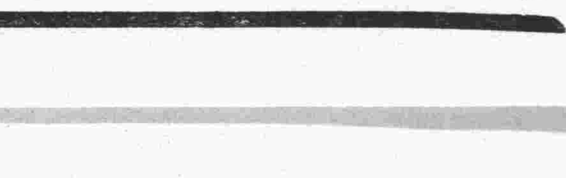

半老徐娘隨筆

公布莊戶詩

本週莊戶詩，公開發表如下：

（一）

恨彼小兒太萬難，不知花紙是金錢。獎券前作花蝴蝶，氣得爸爸頻呼天。

滬報載，有人購得第六期航空獎券一條，開彩結果，中得三獎，五十元的天外之財是發起來了。不料回家一看，所購獎券已爲小兒前作花蝴蝶，這位當爸爸的能不活活的氣死？半老徐娘亦爲之惋惜不置，爰作詩以紀念之。

（二）

平瀋通車頭一天，一聲炸彈冒青烟。殷同馬上請辭職，懸賞緝兇五萬元。

平瀋通車頭一天，便發生了一場炸案。在中日邦交親善之際，國內太平安樂之時，自然又是一件不幸事件。炸案發生，殷同引咎辭職，並懸賞五萬緝兇。半老徐娘曰：殷大老爺勞苦功高，國家倚畀方殷，爲了這一點屁事，遽然辭職，這是萬萬使不得的。

（三）

鼎鼎大名顧部長，又幹政治又幹黨。監委彈劾算屁事，既不作痛更不癢。

監委劉武侯對鐵道部長顧孟餘與法國巴黎電機工廠訂定材料合同，並未招商投票一案，認爲違法，提出彈劾。我們的顧部長那兒管這一套？反把黨政兼尊的面孔，對劉武侯的彈劾駁斥之後，再來一套謾罵。半老徐娘曰：監委諸君，亦可以休矣！

（四）

班禪安欽眞萬能，爲求喜雨忙唪經。阿彌陀佛戴季老，也應合十念幾聲。

首都苦旱，班禪安欽兩活佛唪經求雨，其志可嘉，其情可佩。惟戴佛爺未曾參加，似乎有煞風景。

（五）

夏日炎炎天正長，通車通郵兩頭忙。莫論今後國家事，何必管他二大娘。

這一首莊戶詩，更莊戶更不講了。然而在這莊戶不講的字裡行間，你能看出半老徐娘有點氣憤罷。

半老徐娘近來作莊戶詩，不講韻，不論平仄，保持莊戶詩的本來面目。文人君子，切莫以聲韻格律責備，則幸甚矣。

鄉下佬逛青島

老枚

（十一）七木匠的繁華夢（卅四）

七木匠不但喜歡抽大烟，而且好喝酒，一杯下肚之後，他眞是興高彩烈，就對吳三扳背誦起他在青島的繁華夢來。

原來七木匠每年必定來青島玩幾趟，他除了在小道士當僕役的龜之四郎家裡，幫助小道士跑跑腿以外，便是在一家甯波人開的木器舖裏幫幫工。龜之四郎的老婆，甯波木器舖的阿拉老板，也常給七木匠幾塊錢，算是他幫忙的工資。七木匠每逢拿到幾塊錢之後，並不積蓄起來，却毫不痛惜的，到高麗人那裡去買上一塊錢的老海。並且一溜烟的鑽到廣興里去，喝上半斤白乾，吃上一頓包子大餅，聽一夜本地最流行的鵓鴣子戲。有的時候，還會跑到東海樓去打個茶圍。這樣的一個羅曼絲的生活，把七木匠整個的靈魂，都陶醉了！所以在今天晚上，烟酒入肚之後，七木匠就把他過去怎樣的樂天知命，和怎樣的吃喝玩樂，一一說給吳三扳和劉剝皮聽。其實這些話都是吳三扳早已聽過許多次的；連七木匠說他這些繁華夢的每一節每一段的口氣，和七木匠用以形容他語言之不足的手勢，吳三扳也都像看過若干次以上的京戲，那末樣熟記在心裡。不過因爲小道士在座，七木匠把他到東海樓去打茶圍的一段，却遺留下不說。

酒是喝完了，隋以計送上飯來，大家便開始吃起來，劉剝皮再三的道歉說沒有菜，又像有許多心事似的，跑到廚房裏去看大金是在那裡作甚麼？不想大金早已領着兩個小姪子，到隔壁的王大媽家裡，開「有閒婦女辯論會」去了。「有閒」是沒有事情作。「婦女」是指媳婦閨女，也有老太婆。「有閒婦女辯論會」就是許多沒有事情作的媳婦閨女老太婆，聚到一起。這一個說：『她的婆婆是如何的利害。』那一個說：『她男人是如何的脾氣壞。』閨女就說『她嫂子怎樣挑唆她哥哥』。老太婆就說『兒子成了媳婦的』。如果彼此意見不合，也不妨指豬罵狗的鬧起來。因爲大金曾在『辯論會』裏打過幾次勝仗，又沒有人能干涉她的行動，所以她就無形中成了這個會的主席。

這一夜，電影沒看成，大金罰劉剝皮跪在地板上，計一小時又二十分鐘之久。大金說叫劉剝皮氣得吃不下飯去，但却吃了一斤多點心。

三姨太太

長篇創作 保留版權

十 雪裡寄書（一〇五）

徐寒梅著

車篷是敞好了的，他從明瓦質的車窗裏向街路上眺去：白皚皚底雪是在虛空裏飄飛着。雪光輻射到車夫們的臉龐上，益發使他們顯得憔悴黧黑。來往不斷底汽車，却風馳雷掣般像猛虎似的在交錯着。爲着職務的羈絆而躁踐在十字路口的巡捕——安南人，披着黑色的雨衣，執着白色底木棍，忙碌着在指揮汽車的行駛。

常迪民的車子拉到寓所門前，他便跳下車來。走進院子，只見那隱在牆角落裏纍纍的天竺子，還是紅光煥發地猶自顯着英俊，兀立在庭前的翠松青竹，披滿了白雪，襯托得也非常美麗。他在庭前的石階上竚立着凝視了好一會，才緩步地踱回室中。

從北平歸來（續）

禿頭和尚

我喝了一會，因爲屋子裡太熱，向她要一把蒲扇，她馬上從外邊拿進一把蕉葉扇來，遞給我，當我站起來接扇子的時候，她指着我的奶子笑着說：「你瞧，你的奶子比我的都大。」又用勁的揑着我的肚皮說：「幾個月了？這麼大！」我聽她這幾句諧謔，使我非常的詫異。當時我的腦海裡，馬上起了兩種思潮，一，她這幾句諧謔，沒有什麼可以希罕的。二，她太不在乎了，怎麼連這樣的話都說出來呢？她既然這樣不在乎，那我們又何必客氣」。這兩種思潮，在我的腦海裡，打了幾個迴旋之後，第一種思潮，終於被第二種思潮推倒。我認定她是什麼都不在乎的了。於是連忙一把把她拉住，笑着說：「我的肚子已經九個月了，快養了。我來看看究竟誰的奶子大。」一面說，一面用手去摸她的奶子，（隔着衣服）並且也狠狠的把她的奶頭揑了一下。這時候老常也着了急了，連忙站起來，笑着一個大紅臉，把手伸過來，要利益均霑，可是一把沒拉住她，終於讓她「嘶」的一聲跑了。住了二分鐘，她才笑着回來。這時候我們大家都添了無限的興趣。三瓶啤酒，一飲而盡。有所說，說她；有所笑，笑她，有所看，看她。有所聽，聽她。她把我們的整個的靈魂給佔住了。在下幸虧以往在桃花山上當了幾年和尚，什麼都看輕了一點，（注意，不是完全看破。）不然，當此情景，其何以堪！

撕袴全書集部（續）

焦月如

德輝殿 此即萬壽山之中間，是殿之建築，係因山爲勢，進一層高一層，至佛香閣，再上即爲智慧海，俯視昆明湖之小舟如葉，遊人小如侏儒，翹首東望，平市之樓閣在目，則山勢之高，可想而見也。余在銅殿之上，攜拘樂萬兩兒由攷古代攝一影，復循序而下，偏遊偏殿，至東偏殿炳宸指一聯謂余日：是殆今日之兆歟，余視之其聯曰，露氣漸移高閣漏，日華初照御堦松，上聯指俄露斯，下聯指中日之關係，不意至西偏殿復睹一聯曰 捧出雲霞三島見 隨風珠玉九霄聞，是又令人嘆三島見之聯讖矣。

（五）鈎上的魚

魚掛在鈎上，陡地從水裏飛上天空，樂得直叫出來：「我成了龍了！」

鈎兒歎道：「刹那的榮枯，人們尙且寧假的來驕傲着呢，何况一條小魚兒！」（未完）

對於『明天』的一點意見

感芳女士

曾在時報上對海光文藝社說過幾句話，該社編者就打聽我的眞名起來，我知道，這人概是善意，不過我又以爲，眞名假名不關緊要，要緊的是該社對我的話同意，抑是不贊成。我是有十二分自信的；我那些話都是出於同情……好，不多解釋了，現在，又想對『明天』說幾句話了，仍願借時報發表。

『明天』週刊創刊號於七月一日出版，載『文』先生『和豈明老人五十自壽詩』，如下；

半是儒家半釋家，光頭何不披袈裟。
中年意趣窗前草，外道生涯洞裏蛇。
徒羨低頭咬大蒜，未妨拍桌拾芝蔴。
談狐說鬼尋常事，祇少工夫喫講茶。

這樣子就算是『和』，未免有點太滑稽，因爲『豈明老人五十自壽詩』是如此的；

半是儒家半釋家，光頭更不著袈裟。
中年意趣窗前草，外道生涯洞裏蛇。
徒羨低頭咬大蒜，未妨拍桌拾芝蔴。
談狐說鬼尋常事，祇欠工夫喫講茶。

『豈明』之詩，原迹曾刊於『人間世』第一期，劉半農 沈尹默，林語堂都有『和』作，可參考，『和』用原韻是司空見慣，由來已久，但照鈔原詩，只改幾個字，則不大普遍了。九年前念過兩絕；

（一）一年又過一年春 百歲曾無百歲人
能向花中幾回醉 十千沽酒莫辭貧

（二）一月主人笑幾回 相逢相値且銜杯
眼看春色如流水 今日殘花昨日開

這後詩便是『和』前詩的，鈔出，算又是一點參考資料。（未完）

代郵

海光文藝社編輯先生：瑣事羈身，又復小病，不能往報館，如欲賜教，寄青市順興路小學。 感芳

古城短跑記（九）

記者

頤和園之名，爲前清光緒所命。蓋欲養其親慈禧太后也。實則光緒爲傀儡耳。所有大權，悉操之於慈禧，可謂爲所欲爲。其聰明才智雖不下武則天，其福命則視乾隆爲遜色遠矣。蓋是園之開始建築者，爲乾隆建大報恩延壽寺，命名萬壽山，亦所以養其親，爲其母六旬大慶祝嘏之所，降至慈禧已屬末世，而所處理者復顚倒糊塗，致惹拳禍，八國聯軍入京，即有俄意英三國駐軍園內年餘，方始撤退，慈禧等回宮後，苟能潛心圖治，未始非國家之福，乃猶復不自懺悔，祗圖享樂，對於該園重加修葺，此國事敗壞直至於今不可收拾，追原禍始，未始非慈禧之過也。

往事如烟雲，早已不堪回首，余等循長廊至排雲門，登排雲殿，仰見內容佈置之精雅，與夫陳列之珍玩，有令人胡不生入帝王家之涎羨！然而富貴如浮雲，溥儀幾成階下囚！今雖爲皇自稱，實則其傀儡尙不若光緒帝之猶能繼承祖業也，感想至此，余等更進至一園。

航空家冒險記（三五）

德國海軍大尉呂蘇G. Plüschow著 鳴琴小藥主人譯述 版權爲本市中山路共和藥房所有

青島戰事軼聞

三 戰爭驚耗與我之布鴿

比余蘇醒之後，乃起而巡視余之布鴿一匝。但見其頭部插入溝渠之內，尾部蹺起於半空，兩翼捲作一團。

噫噫動員令下甫三日，余之航空事業又慘遭意外，豈非天乎。身體之痛苦，精神之打擊，且置之勿言。所可惜者，此惟一無二之矯矯利器耳。比余督同僚屬將此飛機殘體納諸倉庫之後，個人對於國家之有忝厥職，雖覺慚愧，然並不因之氣餒。自當應時勢所需，賈其餘勇，再接再厲，夙夜匪懈，以進行補充改善諸工作。蓋倉庫中固尙儲有後備飛機體及托架也。

方余行至儲藏箱前，自以爲有恃無恐。既而啓視裝盛飛機之第一箱，隨有一種奇臭鑽入鼻管，不禁令余咋舌稱奇。比經審觀之下，知爲亞鉛材料作用。一經檢視之下，則此箱內所儲者不啻一堆新式古物。蓋托架之全部灰敗不堪。其他附屬物暨各種木片木柱，宿按一定之方式，排比而成者，亦均凌亂無章，不堪寓目。余檢點之下，乃大失所望。

▲青島經理處 神州大藥房 漢成大藥房 新民大藥房 漢美大藥房 金星大藥房 膠東大藥房 惠東大藥房 長春堂藥房

腎氣丸藥理之特徵

腎氣丸係我國醫聖張仲景先生之特選靈方，具有岐黃以來五千年先醫臨床實驗之歷史的根據，其立方之微妙效力之確實，爲古今幾千萬億國人之體驗證明者，故能能正正堂堂公開藥方，（方見金匱玉函經及佛慈出版補腎妙方）歡迎全世界中西醫家之臨床實驗，而不可與現下市上流行之所謂祕方補腎劑及外國成藥等無價値者同日而語，蓋彼外國祕方成藥，我國一般醫師概不採用，因不能以寶貴生命之人體，供給外人祕藥之試驗品也。

腎氣丸係根據我國歷代太醫院世傳古法，並應用最新科學之器械及技術，由八味國產藥物，抽其有效成分而調製者，故絕無樹脂及纖維等無用物質攙雜在內，且量少力多，服用簡便，奏效迅確，較諸舊式炮製者，誠有天壤雲泥之別。

現代新藥之諸腎氣強壯劑中最盛行者，當以睾丸卵巢等臟器製劑，與植物性藥基育亨賓Yobimbin等品爲最著。然據腎理學及臨床醫學上之實驗考查，前者容易腐敗，且效力不甚確實，後者則係一種毒藥，如用過其量，則其毒能害人體，而惟腎氣丸則係岐黃以來五千年間實驗於人體，有萬益而無一害之特效聖藥，具有增進副腎及生殖，內分泌刺激素Hormone之作用，使人維持及回復其青春時代腎氣之功用，誠有史以來超越中西之理想的補腎強壯劑也。

連服一瓶，食慾大進，元氣倍加，連服一料，腎氣機能絕對強壯，連服二料，雖老衰無能者，能恢復青春時代之腎氣精力。奉贈補腎祕方三十萬册，函索寄

（佛光牌國藥腎氣丸）每瓶（服七天）定價洋二元，每料四瓶（可服一月）洋八元

贈送科學國藥特刊及補腎祕方函索即寄

上海佛慈大藥廠有限公司發行

華北分行天津法租界廿號路良士里十一號

中國藥物科學化

根據五千年先醫實驗之歷史

應用二十世紀最新科學的方法

腎氣與青春腺之生理

歐美醫學，昔以腎爲一單純泌尿器官，而不甚重視，時至晚近，內分泌學說等新科學醫理昌明以後，始知腎臟機能之於吾人生命有絕大之重要關係，而中醫則自古認腎爲保藏精氣之器官，由是我國醫藥學之發達進步，可想見也，腎臟之主要機能有四。（一）排泄代謝產物，以增進人體新陳代謝之機能，（二）調節血液滲透壓之平均，刺戟男女青春腺（即生殖腺）之內分泌，以維持人體之生活力與生命之繼續，（三）常保血液中『亞爾加里』Alkaital度之一定數量，以增加血球之滋生，維持人體之健康，亢進性神經之機能。（四）分泌腎『賀爾蒙』njerrne mo破壞輸入體內之一切毒物，有使之清血排毒，免疫等是也。

又有所謂副腎者 在腎臟之中部，歐美學者，曾不明其生理的機能，故昔以爲莫明其妙之特殊臟器，至一八五五年，英國大醫篤馬斯愛提遜博士 Adm'Tmno dison 始發見副腎機能之重要，蓋副腎之構成，內充髓質，外包皮質，呈互相殊異之機能。（一）副腎髓質則分泌「阿特列禮林」Adrena al「賀爾蒙」，能使人強心活血，亢進血壓及胃液之分泌對泌尿器與青春腺，特發揮種種不可思議之妙用，（二）副腎皮質，亦能分泌一種特殊之內分泌「賀爾蒙」液Hormo維持人體之生命，能促進青春腺之機能 保持全體之活力，調節各種內分泌之作用是也。

綜上以觀，腎與男女青春腺有連帶密切之關係 青春腺機能之盛衰，全在乎腎氣之旺否，故我國先醫之治男女性神經衰弱症，必先補腎以培元，此所謂欲治標必先治本之妙法也。

教育部立案 青島市私立崇德中學招生

一，編制 本校自本學年起增設初級商科一班

二，學額 一，初中普通科一年級新生八十名 二，初級商科一年級新生四十名 三，初中二年級編級生若干名

三，報名日期 七月一日起至考試前一日止

四，考試日期 第一次七月十六日午前八時起（只考中一新生及商科一年級新生）第二次八月三十一日及九月一日午前八時起

五，報名及考試地點 陽信路二號本校

（簡章函索即寄）

青島市市立女子中學校招生

一、學額 高初中部一年級生及二三年級編級生

二、報名日期 即日起至考期前一日止

三、考期 七月六七兩日

四、校址 萊陽路

（簡章）函索即寄

青島市市立中學校招生

（一）編制 本校自本學年起高中增設應化科一班初中改設職業科一班

（二）學額 一，高級中學普通科及應化科第一年級新生各四十名 二，初級中學普通科及職業科第一年級新生各四十名

（三）報名日期 一，第一期自七月一日起至七月八日止 二，第二期自七月九日起至八月二十五日止

（四）考試日期 一，第一期七月十日十一兩日 二，第二期八月廿七廿八兩日

（五）報名及考試地點 湛山大路十號本校

▲簡章函索『附郵票一分』即寄▼

贈 永久紀念

欲贈親友以作永久紀念者請至青島即墨路人和油坊內國華電刻社定製賽銀禮屏方盾對聯方鏡橫匾銀杯銀瓶旣摩登又美觀陳列室中可作永久紀念

暑期必備 驅熱妙品

不怕不識貨就怕貨比貨 正廣和汽水 久爲中外士女所稱許其氣味之清爽配製之衞生決非普通雜牌所可比擬眞乃夏令唯一之飲品君如不信盍請一試

正廣和

汽水 青島總經理 和記洋行謹啓

炎陽之下

怎樣保持您的美容？

皮膚病的救星！

AB化粧劑

（現已到青）

專治 斑點 疙疸 皮粗 膚黑

說明—AB化粧劑是科沙隆藥廠皮膚研究科新發明的最適宜於容膚之特效良劑，因其有附合皮膚性及柔潔皮膚特能，並可盡量發揮其效能，而消除一切皮膚疾病 且無侵害皮膚種種之流弊，兼能清醒腦力，明爽目光，及助一切精神快愉 實佳品也，

分晰—AB化妝劑 是分A字 B字兩種藥水，A字具有消毒殺菌之效力，B字具有療除斑疾美膚特能，故雙施並用，實收特殊效能，

總批發處 天津百星公司

青島代售處 中山路錦章綢緞莊 河南路惠東大藥房 四方路九能公司 中山路福順泰

中國實業銀行儲蓄部特別有獎儲蓄第四次中獎號碼電報

注意 電碼如有錯誤仍以正式號單爲準

特獎	50532
頭獎	46825
二獎	02774 39725
三獎	12353 07372 26488
四獎	32390 39505 42829 10563
五獎	61158 29462 39615 03297
小獎末尾	02 22 42 62 82

專載

巴黎報界

巴黎是世界政治的一個重要中心。牠的報紙不但執法國全國的牛耳，好像上海的報紙之於全中國一樣，（雖則天津的大公報在華北近已漸佔較大的勢力，）而且是國際上所嚴重注意的，但是巴黎的重要報紙全在資產集團的掌握之中。這個集團就是法國特有勢力的資本家所組織的『鐵業委員會』，這個把持法國輿論機關的『鐵業委員會』雖號稱鐵業，但並不限於鐵業資本家，像香水大王古推也是其中重要的分子，這大概是因爲最初範圍較狹，後來逐漸擴充。而會名却乃舊保存着。

巴黎報紙有一千六百種之多，其中有六十種是含有政治意味的，在這許多報紙裏面，最重要的也不過二十家左右，記者現在就只談談尤其重要的幾種報和值得注意的一些情形。

我們在國內即久聞巴黎時報的大名。凡是研究及注意政治的人，大概沒有不常看的。牠的最大特點就在能做法國外交部的『先聲』，每遇法國外交部方面將有什麼舉動，牠就先在外面造空氣。所以看時報得窺見法國外交的趨勢，但是牠却又不是法國外交部的正式機關報，據熟於法國外交界情形的友人說，因有一次該報的主筆是外交界中人，於是因歷史的關係，便沿襲下來，又據說法外交部有一特殊情形，即傳統的外交政策，很難由一新部長來就完全改變，不隨政黨進退的部中要員（尤其是祕書長）都有潛勢力，對各專門的案件都有一定的態度，做部長的即有所主張，至多能緩緩地改變，時報所造的空氣是法外交部的意思，却不一定是外交部長的意思，其實既以侵略爲目的，和緩叫你生肺病，激進叫你生急病。在受侵略者都得不到什麼便宜。巴黎時報是晚報，很爲政界要人所重視，但因爲看的多時所謂『上流人物』，銷路只有四五萬，可見辦報必須有其特點。有了特點，銷數雖少，還是有牠的力量。

法國報紙除左派如社會黨及共產黨的機關報對中國不說壞話外，其餘報紙對中國的態度沒有不是壞的，尤其是在『九一八』之後受了日本的收買，像上面所說的時報，雖偏助日本，還不怎樣明目張膽，還有和時報差不多的晚報，名叫雄辯報，就更公開的罵中國而袒護日本，但雄辯報還不及早報名叫巴黎回音，對中國更壞，在中日事件發生後，該報天天罵中國，把中國罵得太壞太不像樣了，以致引起一般讀者的懷疑，最後甚至不能相信他們的話！

這都是些有名的報紙，但因受日本『經濟運動』的結果，竟顛倒是非，一至於此，豈不可怪！後來弄得就是法國讀報的人，大多數都知道此中內幕，成爲公開的祕密，社會黨所辦的光明週刊，老實公開的說法國報都被日本人買去了！這樣看來，中國的不爭氣，固然是鐵一般的事實，而日本之心勞日拙，也是很顯然的，聽說法國報只對外如此，對內則須受法律制裁，不敢亂來，不過當國軍在淞滬血戰抗日的時候，事實過於顯明，法國報紙也多少變了口胳，無法說謊，當瀋陽不抵抗之後，他們的報紙倍加揶揄，弄得不少在法國的中國人沒有面孔見人，多不敢外出，到了這短時間內『無法說謊』的當兒，他們才又大模大樣的出去。

巴黎報紙銷數最大的有四家，都是早報，他們銷數所以比別報多，因爲不但本埠讀者多，外埠讀者尤多。一個是小日報，一個是小巴黎人報；這兩家報每期各近二百萬份。牠們的報名上雖各有個『小』字，其實是大報，並非小報，雖則歐洲報紙的形式多巧小玲瓏，和美國大而且多的不同，此外有一個是晨報，一個是日報；這兩家的銷數每期各近百萬份，這四家銷數特大的報紙都和所謂『鐵業委員會』有關係，那是不消說的了。

香水大王古推除參加『鐵業委員會』外，還自己出資創辦一種早晚報（早晚都有），名叫人民之友，價錢非常便宜，比別的報紙便宜一倍，早晚報合起的銷路已有七八十萬份，聽說已貼去幾百萬圓。古推自己常在該報上大做其文章，最近提出『法國的安全問題』，連日登着，登完後又在組織一個會，以招致同志，有人說他有意入政界，將來也許終有登台的一天，以他這樣一個坯子，如有登台的日子，能幹出什麼政治來，可不言而喻了，關於他，有一點更值得中國注意的，就是他反對中國很厲害，袒護日本很起勁，而他的『古推牌』的香水在中國的銷路却很好，賺中國人的錢來辦報打中國人的嘴巴！有位朋友很憤恨地叫我不要忘却替他宣布一下，我覺得用錢請人打嘴巴確是不很合算，不知買『古推牌』香水者以爲如何？

在巴黎報界後起之秀的有個巴黎晚報，在巴黎很盛行，一到傍晚，滿街都是『巴黎蘇阿』（該報名稱的譯音）之聲，使我想起在上海馬路上所聽到的『大晚夜報』的呼聲同樣的熱鬧。

中國文化現景

有人說，今日中國的文化是中國固有的專制主義和歐美的組織主義的學生兒，有人說，今日中國的文化，是舊文化的復活和歐美沒落時期資產階級文化的得勢，這兩種說法，大同小異，都有叫人首肯的地方，試看近幾年來中國的社會和文化，烏煙瘴氣的黑暗混亂，武斷野蠻以及人們料所未料的奇形怪狀，可說是冶古今中外的這種妖物於一爐，

人們或者不會相信，日本的軍閥財閥，用軍事，用外交，用實力，用政治。來向我們着着進攻，而我們只要稍請一個喇嘛，便可以超渡衆生，消弭第二次世界大戰，全國的民衆，現在正呻吟於一個空前未有的活地獄裡面，集所有的天災人禍於一身，不絕地死亡於屠殺，飢餓和災害，而我們却只要提倡修身養性，發揚固有道德，力行孝悌忠信，恢復讀經，崇尚先賢，便可以致民族於復興，臻國家於强盛，人常自誇爲萬物之靈，但由上帝（假定一個）以旁觀者的地位看來，這種靈長類，却比不上一只兔子，

國之將亡，必有妖孽，這是一般人常說的話；清朝的將亡，有義和團；帝俄的將亡，有妖僧拉斯浦丁，其實，前者算得什麼妖孽？它不過是以原始的方法來反帝的農民暴動而已，而後者不過是反映尼古拉二世的昏弱無能和貴族僧侶的驕佚淫奢吧了，這些，和我們今天所眼見耳聞的『以古禮祭孔』『我國消災時輪金剛法會』『天師法壇』以至於『科學靈亂圖』等等去比較之下，該是如何的遜色和慚愧呢，

但一種現象，并不是無緣無故而形成的，中國向來被稱爲『半封建性的』或是『前資本主義的』一國家，就是中國，有封建殘餘的勢力存在着，雖說是『殘餘』，但因有外力的支持，也就同『主力』差不多聲勢赫赫，可是農村是日漸瓦解了，都市裏也顯着沒有生氣了，經濟總體是日漸崩潰了，千千萬萬的人民，立在滅亡的浩刼前面，於是我們的幾千年前就故世了的聖賢的腐骨被掘出來了，想使這千千萬萬的人民，聞到這種香氣，即起虔敬與靜默的心，別一方面，『外力』和『外資』，確是開誠和中國『合作』，把中國的政治變做它的政治，把中國的經濟變做它的經濟了，——不要以爲這是狂妄的話，請看一看一些紀實和靠得住的統計吧，——這樣，何怪乎沒落期的資產階級的文化（頹廢，幽默，享樂……），充滿在學校街頭，充滿在文士官僚的生活中，充滿在一切買辦，半買辦的得意裏呢！

看到目前中國的這種文化，不禁令人生起如下的悲叫和嘆息：『無怪今日國人思想渙散而不能。過恥辱而甘服，惟走向死滅之一途而已！』但冷靜地細細想一想，這種悲嘆却可以無用發出來，散播謠言的人，早已存心叫人相信他的謠言；倫運仇貨的人，早已存心叫人購買他的仇貨！——這是大家都曉得的，而我們如何能嘆息他們欲不信而不能，欲不買而不得呢？——這話顯然把表裏分不清楚，把意義弄糊塗了。

這種死亡的文化，封建的和沒落期的資產階級的文化，爲中國大多數人民所不需要，文化寄托於生活的事實，殆爲可以目睹的，而中國大多數人民是要生活的，這樣，我想另一種新的文化會產生出來。

青島私立禮賢中學校招生（教育部立案）

一，班次學額
甲，高中部 一，普通科一年級新生二十名 二，建築工程科一年級新生二十名（第一外國語爲德文）
乙，初中部 一年級新生一百二十名 二年級編級生三十名

一，報名日期
第一期，自七月八日起至七月二十二日止
第二期，自七月二十五日起至九月二日止

一，考試日期
第一期，自七月二十三日早八時起
第二期，自九月三日早八時起

一，報名及考試地點 青島上海路三號本校（詳章函索即寄）

接骨專門

谷洋三郎。以幾十年的學問和經驗來應就世，在青島說，也有二十年的治好跌打損傷，折骨攣肌的經驗，像這樣的接骨推肌家，青島的各國人中，只有一人。這不是吹的，請打聽打聽吧。如有跌打損傷，不希望殘廢的人。請僫一試，當信言之不謬。

館址德平路三號。電話三二八三號

一心館 谷洋三郎

本行新到雙輪腳踏汽車既能用汽飛馳亦可以足踏轉一舉二用便利非常此種機器係寶牌大飛輪製廠所發明其優點如何徵之廣牌飛輪之完美無缺可想而知茲爲創銷起見定價低廉請君一試方知言之非虛也

山東總經理 德商 大成洋行啓 青島館陶路 電話二二一六七號

青島青年會暑期學社招生

課目：英文 數學 打字

開學日期：七月九日至八月二十五日

社址：浙江路五號

簡章函索即寄 電話四四〇一番

歡迎各校學生特別優待

光學部以最新式電光儀器審查目力精配光學眼鏡光度確製片迅速各校學生特別優待

中山路大號 青島大藥房 光學部精配光學眼鏡 湖南路轉角 電話五三三三

許多名醫這樣說（秀才）

虹礦粉之於「腳氣」

止癢、收濕，直如沸湯之潑雪。患者諸君幸勿失此良藥焉。此言固非謬也

紅礦粉之發行所中山路共和大藥房

代售處

東鎮：館東大藥房 同義堂大藥房 人和大藥房 華洋大藥房 三合大順號 遵古大藥房 通州大藥房 生記大藥房 新聲大藥房 泰和堂大藥房 萬衆大藥房 萬壽大藥房 保安大藥房 海功大藥房 小鮑島 德壽昌大藥房 福生大藥房 美華大藥房 鴻順大藥房

菜市一路 台東三路 台龍門三路 台威海路 台雲門七路 台東三路 台東五路 台威海路 台威海路 台東六路 台東四路 雲門一路 博興路 泰山路 益都路 益都路

亞東大藥房 天寶通 青中華大藥房 大春堂大藥房 長春大藥房 膠東大藥房 明生大藥房 香山堂 松竹堂 鴻春大藥房 杏林大藥房 普集大藥房 岐山大藥房 永壽大藥房 誠濟大藥房 濟東大藥房 長春堂 永安堂 亞州大藥房 保元藥房

益都路 鄒平路 島中山路 中山路 北平路 北平路 北平路 濰縣路 濰縣路 膠州路 四方路 海泊路 博山路 濟甯路 濟甯路 山西路 天津路 金鄉路 高密路

機會

大沽路卅七號華洋理髮館啓事

諸君你們知道現在新開了一家最新式最美麗一家美髮館嗎？本館主人見得青島各理髮館多有不講求眞實的衛生今特在大沽路三十七號新設之一家華洋理髮館並且裏邊設備很是齊全電氣潤身啦藥水洗頭啦……盼望各界仕女光臨無任歡迎

大沽路卅七號 華洋理髮館主人謹啓

萬佛臨素菜館

酒席八元至十六元 和菜一元至六元

佛家戒殺免罹刼數蔬食養生足可延年故近人多提倡蔬食不獨有益衛生亦且寓有慈悲之至意也本主人鑒於各地多有素菜館之設而青島獨付缺如特惠顧不勝榮幸茲值一週紀念除特聘名大山名廚師專辦各色素席隨時小酌應有盡有招待週到地近前海交通便利夏日宴客之勝地各界諸君盍與乎來

地址太平路新四號

『都樂使』（Dulux）特等磁漆能防海霧及日光侵蝕最適於靠海建築物保有意想不到之功效敝公司免費估計油漆工作歡迎詢價

大昌實業公司 廣西路十九號 電話四二〇二號

教授日語招生

速成科—二個月畢業（每日）每月學費洋六元（學費先交付）兩個月一次交付者十元

普通科—四個月畢業（隔日）每月學費洋三元

高等科—每月學費三元

到學者處教授—速成科三個人以上 普通科六個人以上

青島日語研究所

教授 東京外國語學校畢業 前大阪海外協會會長 古賀敏行 古賀光厚 福田良子

接洽處 黃台路四十六號古賀醫院內（電話二〇七八）

X光綫 齒科 外科

鈴木齒科醫院

青島觀海一路二十號 電話二〇四三番

總號青島海泊路

上海明星鞋室

分號中山路中市

式樣新異首推獨一

本號爲擴充營業計特於中山路設立分號凡在總分號購鞋者如有不合時兩處均可掉換此啓

代理處 北平路膠東藥房 明生藥號 天津路廣東藥房 神州支店 海泊路延春堂 同春堂 順壽臣 中山路長春堂 山西路長春堂 博山路通順堂 膠州路廣濟堂 潍生堂 杏林堂 鴻春堂 濟南路 永春藥房 金鄉路 亞州藥房 濰縣路 松竹堂 香山堂 陵縣路 大豐行 全生堂 濟甯路 濟東藥房 鄒平路 天寶通藥房 益都路 亞東藥房 龍口路 山東藥房 東鎮菜市路 滄東藥房 東鎮台東四路 保安藥房 東鎮威海路 濟衆藥房 泰和堂 西鎮 衛生堂

大仁堂 立愈久淋 白濁
精經治淋神藥服用非常簡單愈淋非常速快無成年不斷用過千方百藥不好洗療注射無效此藏方藥確有所不同男婦淋病完全包愈小盒二

大仁堂 婦女 破血
病凡婦女血水不見之病千方百藥治不好此丹血水元不傷氣百試百驗每付三元

消毒大王一掃丸
此丸効硬下疳膚瘡治一切新舊毒症遍治不好打針無效即服除根每盒二元另有詳章此藥北京各界馳名實

調經止帶
肚痛赤白帶下之症一盒保好常服延年每服四

北京 張氏保肺丸
潤肺化痰定幼年深日久一切風寒咳嗽等症服此一付立効三付斷根每

調經養血 保眞
婦女常服永保平安安胎種子坤中之
胸膈滿悶嘔吐惡心食涼流血成病左條右塊氣血兩虧午後發燒作冷面黃肌瘦不思飲食日輕作病或姑娘經閉乾血癆症服此丸立服立效一服此丸調經養血滋陰補虛安胎種子最稱女界六角一打三元外埠函購加郵二角

開竅耳聾丸
不論男婦老少遠聾或因幼小耳底一切耳竅不通不靈之病用過中外各藥不好只

心胃氣疼丸
不論何種心肝胃人即吐積滯痞塊脹氣痛疼立止凡由肌飽或急氣多得之病三付

青島分銷處
太和春 萬春堂 福海藥房 德豐永

大仁堂藥房 濟南小緯六路 分銷
烟台分銷處…福記銀樓南門大街

萬國儲蓄會
七月十
本會定於七月
標凡欲入新會者
公時間內來會
即有中獎之希望
免失良機
全會月存十二元
半會月存六元
四分會月存三元
詳章承索即
青島 萬

中外患者之醫治無不
歡動看護格外周到隨呼
暢立刻即愈並有外精
治療上亦頗稱便利
X光線科
四七五七號

先施新新公司藥房均售
青島經理(金星大藥房)
中山路三十五號　電話五三五六五
濟南神州 開封中法 天津同春 北京華美 等藥房均售

物數色之新穎
見仍然按照九
有盡有君顧購

駐華經理德商禮和洋行光學部
吳淞路十三號

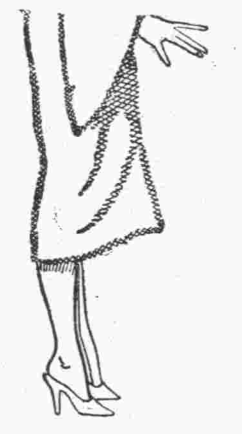

FACE REVIVER
REMOVES FRECKLES
WHITENS THE SKIN
美容 面母 珍品
去雀斑 白皮色 嫩肌膚 增艷姿
F. M. CHEMICAL WORKS, LTD.
青島總批發 芸芳泰 神州藥房
分銷處 福順泰 洪興德 愼德成 祥雲壽 昌昇號 漢成藥房 金星藥房 惠東藥房 德國藥房 華振氏 青島藥房 大中華 同順號

為謀女界幸福起見
特呈准社會局自六月二十四日起舉行!!!
空前之偉舉
衛生月經帶大會
全市女界應予以切身的注意
開始陳列展覽　計凡十數餘種　其他各界同時特別大廉價

提倡婦女衛生運動！

血經來潮，最宜留意，攝養得宜，可免疾病。此語爲全球醫家所公認。現代之衛生月經帶採用原料均消毒式樣美觀婦女用之不但對於衛生得健康之保証且密貼肌膚而無臃腫之醜態定價低廉遠非外貨可比既獲實用之利復有提倡國貨之美，凡我女界同胞，敬請惠臨採購

你別忘了、當你每月必有的一個短短的特殊時期中、你將感覺到怎樣的不便罷、

本處陳列之衛生月經帶爲純粹之國貨當婦女國貨年現應一致採用更兼質地柔軟耐用式樣美觀攜帶便利爲其優點！

指示婦女健康問題！

地點濰縣路海泊路口
兼售婦女飾品　歡迎參觀　兼售日用百貨
恆義昇襪子大王

The Dynamic New DODGE 6

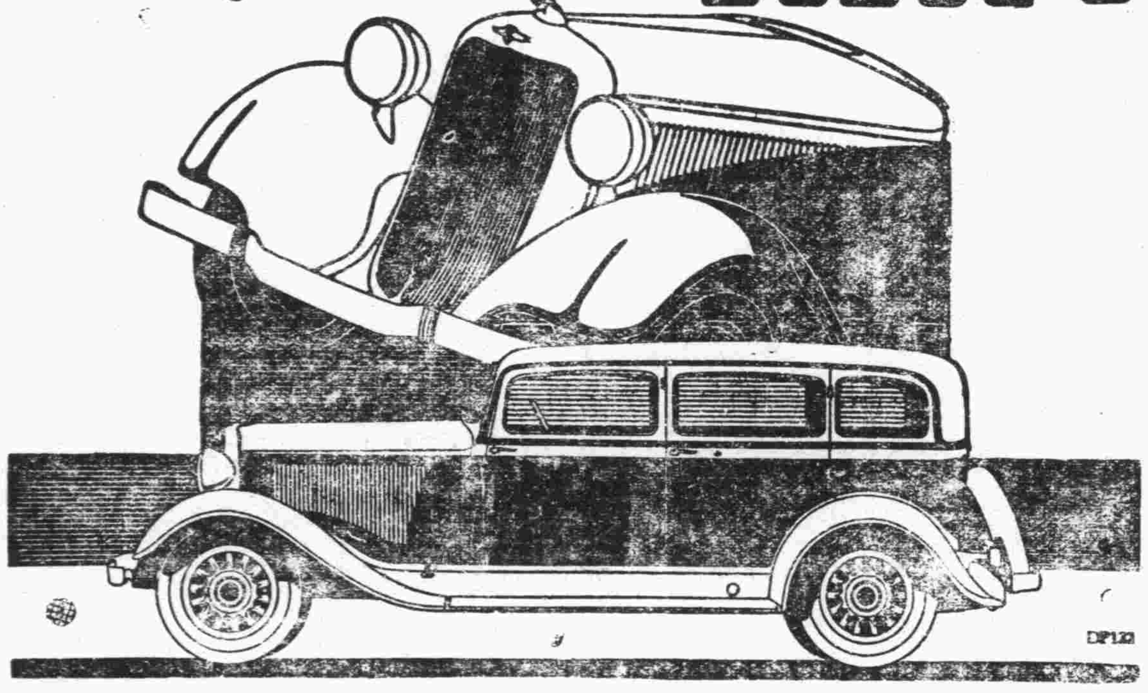

新式道濟六缸汽車係根據力學所製造特點如左
車身
是用整鋼製造
澀帶
是最靈便的油澀帶
大樑
是雙曲式並有交义中樑
其他如加快速度堅固耐用美麗寬闊實汽車界之新貢獻也
美商 公懋洋行謹啓
總行 天津法租界二路廿五號 電話三〇一二八 三〇三二五六
分行 北平 大連 青島 太原府 遼寧 濟南 長春 哈爾濱
本行駐青辦事處中山路十一號
電話二一四二一六號